DESAPARECERAM 2 TRENS DE GADO
PAGINA 3

PETIOT CONDENADO Á MORTE
PAGINA 2

OS JAPONESES EM SÃO PAULO
PAGINA 12

JULGAMENTO DE HELENO HOJE
PAGINA 9

BIBLIOTHECA NACIONAL RIO DE JANEIRO CONT. LEGAL

Edição de Hoje: 12 PAGINAS 40 Centavos

Diario Carioca

Fundador: J. E. DE MACEDO SOARES

Sexta-feira 5 DE ABRIL DE 1946

ANO XIX | RIO DE JANEIRO | Diretor: HORACIO DE CARVALHO JUNIOR | PRAÇA TIRADENTES N.º 77 | N.º 5.455

RESOLVIDA A CRISE IRANIANO-SOVIETICA POR PROPOSTA DO SECRETARIO BYRNES

OPINIÕES Criteriosas

J. E. DE MACEDO SOARES

No ato de assinatura da convenção de trabalho entre a Companhia Docas de Santos e os seus trabalhadores mensalistas, o sr. ministro da Viação pronunciou sensatas palavras que bem esclarecem os principais aspectos do conflito de salários fomentado tanto por questões econômicas como por explorações políticas.

Acentuando a delicadeza do problema da carestia da vida, influenciado diretamente pelo custo do trabalho, o sr. ministro da Viação examinou as repercussões que levam a tôdas as classes e categorias de trabalhadores, a questão que aparentemente apenas afeta um grupo de operários. O encarecimento dos transportes reflete-se imediatamente no preço das utilidades, quer seja no deslocamento interno ou no movimento de importação das mercadorias.

Por certo, circunstâncias econômicas e financeiras oriundas da guerra, agravadas pela incompetência e imoralismo da ditadura, determinaram um desnivelamento entre salários e custo da vida, que uma politica inteligente deve remover. Na convenção entre as Docas de Santos e os seus mensalistas o exame dos cadernos de venda dos trabalhadores deixou ver que o reajustamento dos níveis seria da grandeza de 54 por cento de aumento sôbre o salário antigo.

Se tal aumento de salários aceito pelos mensalistas, tivesse também contentado os diaristas, o gravame das folhas de pagamento da emprêsa seria de 70 mil contos de réis por ano, aumentando de 32 cruzeiros para 50, o custo da tonelada de produtos manipulados de passagem no cais de Santos. Quem pagaria tal incremento no preço das coisas? Todos os consumidores da produção paulista, inclusive os trabalhadores das Docas.

O critério de fixação geral dos salários preconizado pelo sr. ministro Edmundo de Macedo Soares e Silva, foi por êle apresentado em palavras extremamente compreensivas: "as classes operárias devem ter a noção certa de que os seus salários não são um valor arbitrado por seus chefes ou pelo Estado, mas a medida real do serviço que prestam, dentro do quadro da sociedade em que trabalham".

Semelhante fórmula fielmente aplicada traduziria um princípio de justiça, partindo de um critério impessoal e preajustado. Seria entretanto seu principal mérito, evitar os aumentos inconsiderados, forçando a galinha dos ovos de ouro, isto é, secando as fontes de trabalho. Aliás tais aumentos, em muitos casos, não implicam na elevação do padrão de vida dos trabalhadores, redundando apenas na redução de horas de trabalho com dano e transtôrno para a economia do país.

No seu criterioso e oportuno discurso o sr. ministro da Viação referiu que o chefe do Governo o incumbira de realizar imediatamente um programa de aquisição e financiamento nos Estados Unidos, daquilo que Tardieu chamou em França a "ferramenta nacional", quer dizer, o sistema de comunicações do país: — material de estradas de ferro e de rodagem, tele-comunicações, transportes marítimos, portos, navegação fluvial, além de um programa mínimo porém indispensável de abastecimento e irrigação.

Felizmente o sr. ministro da Viação não tem os olhos maiores do que a barriga. O que vai comprar nos Estados Unidos estará pois adequado à nossa capacidade de aproveitar, de modo que o rendimento do trabalho nacional cubra o material, dele servindo-se eficientemente. Essa consideração não escapará aos fornecedores, os quais já trataram com o sr. coronel Macedo Soares um empreendimento do vulto da Siderurgia de Volta Redonda, verificando sua capacidade de realizar, bem desempenhando-se de seus compromissos.

Antevemos o êxito da missão do sr. ministro da Viação nos Estados Unidos cujos chefes e dirigentes sabem que em muitos casos a usura da ferramenta nacional aproveitou desinteressadamente o esfôrço de guerra dos nossos aliados. A recuperação que empreendemos deve ser considerada, pelos nossos amigos norte-americanos, como uma exigência vital de um povo, que soube cumprir, na hora do perigo, seus deveres de amizade.

Adiamento da Discussão Até a Retirada

6 de Maio, o Ultimo Prazo á Russia — Texto da Proposta Americana — Aprovada Por 9 x 1 — Ausente o Representante Russo

NOVA YORK, 4 (De R. H. Shackford, correspondente da U. P.) — O Conselho de Segurança da ONU pôs fim á crise iraniano-sovietica ao aprovar a resolução que estipula o adiamento da consideração do caso iraniano até 6 de maio vindouro, data em que a Russia prometeu ter retirado todas as suas tropas do territorio iraniano. O unico delegado que não esteve de acordo com tal decisão foi o australiano, W. R. Hodgson, o qual censurou o Conselho por não haver feito uma completa investigação e realizado reuniões secretas para tratar do assunto. Hodgson absteve-se de votar.

A Russia continuou ausente do Conselho, de modo que a votação foi de 9 contra 0. Depois de aprovada a resolução o Conselho levantou a sessão, ás 12.46 horas, acordando em voltar a reunir-se na proxima terça-feira, ás 15 horas.

NOVA YORK, 4 (U. P.) — E o seguinte o texto da Resolução apresentada pelo secretario de Estado Byrnes com referencia ao assunto iraniano-soviético:

"Toma-se nota das declarações do representante iraniano, de que o apelo do Irã ao Conselho tem sua origem na presença de tropas soviéticas e sua manutenção naquele país, depois da data estipulada para sua retirada no tratado triplice de 23 de janeiro de 1946.

Toma-se nota das respostas de 3 de abril, dos governos soviético e iraniano, de conformidade com a solicitação do secretario geral, para que dessem informações sobre o estado das negociações entre ambos os governos sobre se a retirada das tropas soviéticas estava condicionada a um acordo sobre outros assuntos, e em particular toma-se nota e se confia nas garantias dadas pelo governo soviético de que a evacuação das tropas russas do Irã já foi iniciada.

Que é intenção do governo soviético efetuar a retirada de suas tropas com a maior rapidez possivel.

Que o governo do Irã espera que a retirada de todas as tropas sovieticas do Irã será ultimada dentro de 5 a 6 semanas, e que as propostas soviéticas submetidas a negociação entre os governos iraniano e soviético "não estão vinculadas á retirada das tropas soviéticas".

Estando desejoso de evitar toda a possibilidade de que a presença das tropas soviéticas no Irã seja aproveitada para exercer influencia sobre o curso das negociações entre os governos irainiano e soviético, e reconhecendo que a retirada de todas as tropas soviéticas do solo do Irã não pode ser realizada num periodo de tempo muito mais breve do que aquele em que o governo soviético declarou que tem a intenção de completar tal retirada.

Resolve-se que o Conselho suspende suas atuações sobre o apelo iraniano até 6 de maio, em cuja data se solicitara aos governos soviético e iraniano que informem ao Conselho se a retirada das tropas soviéticas de todo o Irã foi ultimada, ocasião em que o Conselho deverá considerar que disposições adicionais são necessarias, com a condição, não obstante, de que, se nesse intervalo o governo soviético ou o governo iraniano, ou qualquer outro membro do Conselho de Segurança, trouxer ao conhecimento do secretario geral informações sobre acontecimentos que possam demorar ou ameaçarem a rapida retirada das tropas soviéticas do Irã, o secretario geral deverá chamar imediatamente a atenção do Conselho sobre tais notas, que serão consideradas como primeiro assunto da ordem do dia."

James Byrnes

Seis Navios Carregados de Trigo

Chegam ao Rio — Carregamento Para 10 Dias — Mas Ha a Fila do Porto

São esperados, de amanhã a 20, no porto desta capital, diversos navios norte-americanos em cujos porões vêm certas quantidades de farinha de trigo adquiridas por firmas daqui e licenciadas pelo governo com isenção de impostos alfandegarios.

DOIS JÁ NO PORTO

Dois mercantes dos Estados Unidos, o "Cape Pupoise" e o "Imperial Mormack", já arribaram no porto, trazendo o primeiro 20.000 sacos e o segundo 10.000.

OS QUATRO ESPERADOS

Os quatro barcos esperados são: o "Tulane Victory", com um carregamento de 5.000 sacos, o "Tatra", com um de .. 12.999, o "Papudo", com 14.845 e o "Quintay", com 5.000.

TAMBEM PARA SANTOS

Acham-se, tambem, a caminho de Santos, o "Birmington Victory", conduzindo 10.000 sacos de farinha, e o "New Rochelle Victory", com uma carga de 3.200.

O ULTIMO A CHEGAR

O ultimo navio norte-americano a chegar ao Rio será o "Quintay", cuja entrada não se dará, certamente, antes do dia 30. Ao que soube a nossa reportagem, essa é a posição dos barcos já citados:

O "Tulane Victory" entrara

(Conclue na 11ª pag.)

O PAÍS

Peron, Um Fato Consumado e Pacto Continental Assegurado

A Entrevista do Ministro Neves da Fontoura — Ponto Final ás Bases — Paz Benevola Para a Italia — Trigo, Reforma do Itamarati, Conferencia do Rio, Franco e Policia

O Brasil respondeu favoravelmente á consulta do memorandum do Departamento de Estado norte-americano sobre "a possibilidade de conclusão de um pacto de assistencia mutua com o governo argentino controlado por elementos mencionados no "Livro Azul" — porque, "consumada a vitoria militar das Nações Unidas sobre o Eixo totalitario, o governo brasileiro não acredita que as doutrinas nazi-fascistas encontrem neste hemisferio "clima propicio para novas e perigosas aventuras, sobretudo depois que os Estados Unidos detêm o segredo da fabricação da mais mortifera arma até hoje conhecida"; pelo que bastará ás nações americanas "uma constante, embora prudente, vigilancia."

CONFERENCIA DA PAZ

A Conferencia de Paz deverá reunir-se em Paris a 1.º de maio vindouro, e, embora ainda não tenham sido expedidos os convites oficiais, o Brasil, que é o unico país latino-americano, a ter assento na assembléia, já organiza a sua delegação e prepara as teses que defenderá.

TRIGO

"Quantidades substanciais de trigo e farinha estão viajando da Argentina e dos Estados Unidos para os principais portos brasileiros"; mas, sendo isso "soluções de emergencia, que não satisfazem ao governo e muito menos ao povo", "o Itamarati organizou uma troca de vistas com o governo americano para o encontro de uma solução mais segura", sem prejuizo da discussão que terá com o ministro da Industria e Comercio da Agentina que aqui vem ter hoje para tratar do assunto.

"FUNDAÇÃO RIO BRANCO"

Será constituida a "Fundação Rio Branco", instituição cultural de carater privado, "na qual, pela primeira vez, veremos classes produtoras e conservadoras do nosso país associadas ao Itamarati numa obra do mais alto alcance cultural. "Com os rendimentos anuais do organismo em apreço, serão instituidos varios premios": um de dez mil dolares (Premio Brasil)" para a melhor produção cientifica ou literaria, publicada por autores de países americanos"; um de Cr$ 50.000,00 e outro de ...... Cr$ 10.000, "para as melhores obras cientificas ou literarias do ano, publicadas no mundo da lingua portuguesa"; tres de Cr$ 50.000,00 e tres de ...... Cr$ 10.000 "para os melhores trabalhos anuais que se publicarem no Brasil sobre ciencia, literatura e arte"; sendo "as comissões encarregadas de atribuir os premios escolhidas anualmente". Cogita-se tambem de criar o "Museu Rio Branco" "que abrigará as obras nacionais e estrangeiras, frutos do chamado espirito moderno".

REFORMA DO ITAMARATI

Além disto, serão reformados os serviços do Itamarati, está regulado o ingresso na carreira de diplomata através do curso no Instituto Rio Branco e de concurso de titulos realizado perante o mesmo Instituto; e o decreto liberando, a juizo do governo ou da Comissão de Reparações de Guerra, os bens de suditos italianos residentes no estrangeiro, visa normalizar as condições de intercambio com a Italia.

A ENTREVISTA

Foram estas as declarações escritas que o ministro João Neves da Fontoura fez distribuir pelo serviço de imprensa do Itamarati, e que damos na integra na 5.ª pagina, momentos antes de aparecer no amplo salão onde deu aos jornalistas a entrevista coletiva de ontem. Avultado numero de representantes da imprensa do Rio, dos Estados, correspondentes de agencias internacionais e jornais estrangeiros. Depois de reafirmar o texto das notas mimeografadas, o chanceler Neves da Fontoura pôs-se á disposição para quaisquer perguntas. E durante quase duas horas elas vieram e foram respondidas. Uma verdadeira sabatina. Proveitosa para os jornalistas e o ministro, que se demonstrou muito mais seguro do exercicio da pasta do que na sua estreia, dominando os assuntos, respondendo com facilidade, com graça ás vezes.

Respostas amplas, que se estenderam pelas duas horas, cujo conteudo condensamos.

AS BASES

A questão das faladas bases americanas não passa de exploração, suficientemente explicada pelas informações dos

(Conclue na 11ª pag.)

Rejeitada a sua proposta de adiamento da discussão do caso do Irã, no Conselho de Segurança da ONU, o delegado da União Sovietica, Andrey Gromyko, retira-se da sessão. Assediado pelos jornalistas, á saida do Hunter College, o representante russo recusa-se a falar. (Telefoto ACME — DC)

O CHANCELER FALOU

Mais desembaraçado, dominando melhor os assuntos de resposta pronta, o ministro Neves da Fontoura teve uma proveitosa sabatina com a imprensa nacional e internacional. (Foto Celso Muniz- DC)

Petiot Condenado á Morte

O MUNDO

O Papa Exorta o Mundo a Socorrer os famintos da Europa

"O Espectro da Fome Se Levanta Por Trás de Todos os Que Procuram Trabalhos Pela Reconstrução Pacifica do Mundo"

CIDADE DO VATICANO, 4 (U. P.) — Em alocução radiofonica dirigida ao mundo através da emissora do Vaticano, S. S. Pio XII disse o seguinte: "Com o nosso coração cheio de profunda apreensão, apressamo-nos a fazer um apelo angustioso á consciencia do mundo, ao sentido de responsabilidade dos homens que dirigem a vida politica e economica, ao espirito de simpatia humana e caridade de mutua dos povos; a todos aqueles que têm olhos para ver e ouvidos para ouvir, a todos os que sabem se sobrepor ás opiniões contraditorias, impor silencio aos rancores provocados pela guerra e que deixaram seus corações abertos á saúda voz da fraternidade humana. E, de forma especial, apelamos para os que, unidos a nós na fé cristã e conscientes da doutrina e lei de Cristo, podem ver neste apelo ao seu espirito de fraternidade a expressão de sincero e intenso amor a Deus.

O espectro da fome se levanta por trás de todos os que procuram trabalhar pela reconstrução e pacificação do mundo. Circunstancias imprevisiveis agravaram a situação alimentar na Europa Oriental, pois más colheitas no sul da Europa estão causando ameaças de inanição e deficiente produção de arroz na Asia Oriental está produzindo a mesma situação naquela região.

Todos os meios possiveis devem ser empregados para retirar o maximo rendimento possivel da proxima colheita. Mesmo assim será dificilimo alimentar a todos e a angustiosa situação alimentar possivelmente durará até a colheita seguinte.

Estamos agora de olhos voltados para os paises da America Latina, e, alias, seus corações têm estado sempre abertos para todos os apelos de caridade. A Argentina e o Brasil viram sempre suas terras corresponderem plenamente ao seu amanho, e, assim, têm esses paises inteira capacidade para restabelecer o equilibrio da situação alimentar.

Não duvidamos que povos que têm demonstrado tanta organização, espirito e coragem agirão com a mesma determinação para salvar povos que morrem de inanição.

Todo o transporte possivel deve ser posto á disposição dos produtos alimenticios e não deve ser distraido para outras finalidades. O espirito de sacrificio e organização é condição essencial.

Nesta grande ofensiva contra a fome, os Estados Unidos de maneira generosa, tomaram a liderança do movimento. Puseram ao serviço desta causa sagrada seu gigantesco potencial de produção e duplicaram seus esforços para aumentar a produção destinada á exportação.

Sabemos que o Canadá também, na sua tradicional liberalidade, está seguindo os passos dos Estados Unidos. Por sua parte, a Grã-Bretanha, ao mesmo tempo que, com grande solicitude, convocou para se reunir em sua Capital uma Conferencia Internacional sobre Problemas de Alimentação, continua a manter para muitas utilidades as restrições do tempo de guerra.

E' plenamente certo que um pequeno e insignificante racionamento nos paises mais ricos e mais bem providos tornaria possivel popular alimento que poderia ser entregue aos outros povos que foram severamente atingidos pela fome. E isto traria a estes povos consideravel socorro nas suas mais prementes necessidades.

Assim, portanto, tornamos nossas vistas, confiante, para os paises da America Latina. Já no passado, os generosos corações de seus cidadãos, nossos amados filhos e filhas, estiveram abertos a todos os apelos de caridade, a todos os grandes interesses da humanidade.

A Divina Providencia, nos dias presentes, confiou-nos um labor magnificente em prol do povo que é generoso em suas dadivas, um labor semelhante aos dos anos dificeis como fora previsto pelo patriarca José, quando administrava os celeiros do Egito.

A Argentina e o Brasil, os verdadeiros celeiros do mundo na vespera da presente calamidade, viram seus vastos territorios corresponderem ao seu cuidado, trabalho e metodo agricolas com fertilidade superior aos dos anos anteriores á guerra.

Graças a Deus, têm esses paises possibilidades de restabelecer de maneira ampla o equilibrio e auxiliar aos seus irmãos tão prementemente necessitados disso. Que em todos os recantos compreenda-se que a presente ameaça de fome é o mal comum que deve unir a todos, numa comunidade de solidariedade e fraternidade, que abandona todas as diferenças, todas as discrepancias e todos os interesses partidarios.

Padres! Cuidai que vossos filhos apreciem melhor o carater sagrado do pão e da terra que o fornece. Nossa era olvidou isso demasiadamente. Da recente simplicidade da vida passou insensivelmente a buscar e satisfazer prazeres insanos e necessidades caprichosas. E Deus, ao tornar mais escasso o dom de seu pão, quis, com tão dura lição, chamá-la ao caminho do bem. Oxalá que esta lição seja aceita com espirito docil e conduza ao estabelecimento de uma melhor ordem social e economica!

Durante os anos de guerra, a morte passou de um lado para outro pelas linhas de batalha e penetrou profundamente em todos os paises, ceifando inumeras vitimas entre os combatentes e a população civil. É chegado o momento de lhe travarmos o passo, agora que vemos como se prepara para produzir uma carnificina incomparavelmente mais vasta do que a produzida pelo fogo das armas.

Não devemos permitir que se [illegible] em milhões de tumbas de palavras da acusação: "Os meninos pediram pão e não havia nada para repartir" (Lamentações 4, 4 YA) — Acudi vós, todos os individuos e povos, que tendes os meios, por uma forma ou outra, em auxilio de vossos irmãos, escutai a exortação do Profeta — "Dá teu pão ao faminto" (Isaias 58, 7). Mas, voltai vossos olhos para a grande visão: — não são os famintos do mundo que, neste momento, estendem para vós as suas mãos suplicantes. Cristo mesmo pede o pão de que necessitam seus pobres. Cada porção que lhes derdes, dais a Ele. Cada porção que lhes negardes, negais a Ele.

Dia virá em que o que muitos ainda não vêem ficará claro aos olhos de todos, quando o Juiz Supremo aparecer, na majestade de Sua justiça, para pronunciar perante toda a humanidade Sua irrevogavel sentença. Desgraçados serão para sempre aqueles sobre os quais ressôe a terrivel condenação — "Afastai-vos de Mim, malditos, pois estava faminto e não Me destes de comer" (Mateus 25, 41-42). Mas benditos os que ouvirem as divinas palavras de infinita doçura — "Vinde os abençoados por Meu Pai — pois estava faminto e Me destes de comer. Todo o bem que fizestes aos mais humildes dos Meus irmãos o fizeste a Mim" (Mateus 25, 34, 35, 40).

Responsavel Por 26 Assassinios

PARIS, 4 (U. P.) — Urgente — O dr. Marcel Petiot foi condenado á morte.

26 ASSASSINATOS

PARIS, 4 (U. P.) — O Tribunal do Juri declarou o dr. Marcel Petiot culpado de 26 assassinatos e imediatamente condenou-o á morte.

Em consequencia, o excentrico medico, que cometeu esses assassinatos em sua residencia da Rue Le Suer, será guilhotinado.

AS IMPRESSÕES DO CONDENADO

PARIS, 4 (U. P.) — As 13,33 horas os jurados retiraram-se da sala do Tribunal para deliberar sobre a sorte do dr. Marcel Petiot.

O acusado disse a um policia, ao ser retirado da sala, que "tenho completa confiança no veredito".

Quando os jurados se retiravam, perguntou-se a Petiot se tinha algo a dizer. Com lagrimas nos olhos, o acusado respondeu: "Sou francês e exterminei alemães. Isso é tudo".

Esperava-se que o dr. Petiot faria uma apaixonada alocução ao terminar a exposição do seu advogado, Floriot, o qual falou durante 6 e meia horas, porem o acusado parecia estar demasiado apreensivo.

ACUSADO CHIANG-KAI-SHEK DE QUERER PROVOCAR A GUERRA CIVIL

Os Comunistas Acusam o Governo Chinês de Violação dos Acordos Assinados

CHUNGKING, 4 (De Walter Logan, correspondente da United Press) — O general Chou-En-Lai, lider comunista chinês, declarou que o governo nacionalista está criando o perigo da continuação da guerra civil na Mandchuria ao procurar desalojar as forças comunistas das principais cidades, antes da chegada das da Comissão de Inspeção Nacionalista - Comunista-Norte-Americana.

Segundo o general Chou, o governo de Chiang-Kai-Shek põe em perigo as bases do termo de ajuda financeira aliada dada ao governo central sem prévio estudo. Disse que as forças nacionalistas projetam ocupar, dentro dos proximos dez dias, um certo numero de cidades da Mandchuria, inclusive Sze-Pkai, Yingkow, Fakue Anshan, antes da chegada da referida Comissão de Inspeção. Afirmou que os nacionalistas pretendem enviar mais 8 divisões á Mandchuria, o que, a seu ver, "apenas servirá para prolongar a guerra civil", acrescentando que "o assunto muito nos preocupa e que somos contrario ao envio de mais exércitos para essa região".

Salientou que o "comité de pacificação de três membros", o qual é integrado por ele proprio, pelo general Cho-Chen-Cheng, representante nacionalista, e um delegado norte-americano, partirá para a Mandchuria ainda esta semana. Acrescentando que a excursão do comité foi adiada para que ficasse estabelecido até aonde a Comissão de Inspeção conseguiu por fim aos combates entre nacionalistas e comunistas.

Declarou ainda o general comunista que depois da capitulação dos japoneses, os comunistas, na Mandchuria, se transferiam para a parte leste da provincia, porém, os nacionalistas, sob o comando do general Tu-Li-Ming, avançaram em direção oeste, flanqueando os comunistas, ao invés de continuarem sua marcha para Mukden.

Chou-En-Lai acusou o governo central de instigar os ataques diretos contra as cidades ocupadas pelos comunistas.

As declarações do general Chou foram feitas durante uma entrevista concedida aos jornalistas, acrescentando ainda que o governo chinês havia deixado de cumprir três acordos assinados, a saber: a tregua para cessar fogo; o plano de reorganização do exército e o convenio sobre a restauração das comunicações.

Finalmente, disse que, se o governo não fôr reorganizado de acordo com as decisões adotadas na Conferencia Politica Consultiva, os comunistas não participariam do mesmo, pois isso seria uma vergonha.

1.º Congresso Brasileiro de Radio

A COMISSÃO EXECUTIVA NO GABINETE DO DIRETOR DO D. N. I.

A Comissão Executiva do 1º Congresso Brasileiro de Radiodifusão, representada pelos senhores Gilberto de Andrade, Ademar Casé e Nelson Battista, diretores da Associação Brasileira de Rádio, estiveram ontem no gabinete do sr. Oscar Fontenelle, diretor geral do D. N. I., a fim de comunicar-lhe a qualidade de convidado de honra áquele conclave, a realizar-se no proximo dia 8 do corrente, nesta capital.

Os diretores da A. B. R. receberam do sr. Oscar Fontenele agradecimentos pela distinção e a segurança de todo o apoio do D. N. I., através de seus diferentes serviços, aos trabalhos do congresso, de decisiva importancia para o desenvolvimento do radio brasileiro.

Boletim do Mundo

A CRISE iraniano-sovietica, que na verdade era uma crise mundial, póde agora ser considerada como resolvida, pelo menos por algum tempo. Daqui a um mês, salvo alterações subitas, teremos finalmente a sua conclusão definitiva. Por enquanto, até que se volte a discutir o caso no Conselho de Segurança da ONU, é evidente que a União Sovietica levou a pior. A primeira etapa está perdida para os Soviets. Concordaram em retirar todas as suas tropas do país, sem que tivessem obtido nem uma das suas pretensões. Vejamos agora como chegaremos no dia 6 de maio, quando se voltará a discutir a questão, encerrando-a de vez, ou reacendendo-a de acordo com o procedimento russo. A demora da retirada das tropas de Stalin, que deverão levar 30 dias, obedece a um despistamento para evitar que o mundo tenha um conhecimento brusco da derrota politica que acabam de sofrer os planos expansionistas dos sovieticos.

Em um mês, a impressão estará desfeita, e, através de todos os propagandistas russofilos do mundo, que procurarão mostrar o fato em si, isto é, dizendo apenas que a União Sovietica não tinha intenções de ocupar o Irã, poderá até causar uma boa impressão. E' isso, justamente, o que visa o Kremlin, estendendo para 6 semanas uma retirada que muito bem podia durar 1 dia.

O jornal "ABC", de Madri, falando a respeito das eleições na Argentina e festejando a vitoria de Peron, diz que, considerando o "mais elementar bom senso", é de prever que eleições populares da Espanha dariam certamente a vitoria á Falange. Evidentemente, eis uma coisa logica. Depois do que temos assistido ultimamente em diversos paises, chegamos á conclusão, paradoxal aliás, de que não existem possibilidades de ditadores fascistas perderem eleições democraticas... E o fenomeno é o mesmo em qualquer parte do mundo.

O marechal Montgomery, declarou que as tropas britanicas não poderão se retirar da Alemanha antes de decorridos 10 anos. Um jornal de Varsovia, reclama uma ocupação mais severa, de um quarto de seculo, pelo menos. De fato, e agora principalmente, quando se descobre um bem organizado movimento subterraneo de resistencia, talvez controlado por Marim Borman que segundo dizem, está vivo, a necessidade de manter a ocupação na Alemanha, não merece restrições. A vigilancia tem que ser severa e demorada. O povo alemão não se modificará em nada no espaço de 10 anos, e, se no fim deste prazo, fôr libertado, é certo que procurará e encontrará um novo Fuehrer. Para a paz e segurança do mundo, a Alemanha não deve voltar a ser livre como nação unificada, enquanto as contradições do mundo forem as atuais. A ocupação não deve estar obediente a prazo; mas a uma época toda.

AJAX.

Gratificação dos Membros dos Conselhos Administrativos

O ministro da Justiça assinou uma portaria determinando que os membros dos Conselhos Administrativos perceberão dos cofres estaduais gratificação mensal de exercicio igual aos vencimentos dos secretarios de Estado, paga até o dia 5 do mês seguinte ao vencido.

Ocupação da Alemanha Durante Dez Anos

HERFORD, 4 — (A. F. P.) — "As tropas britanicas não poderão se retirar da Alemanha antes de 10 anos", — declarou o marechal Montgomery, numa alocução pronunciada ontem, na presença da Formação Militar Feminina.

O marechal esclareceu que as tropas britanicas deverão ser mantidas em virtude das condições internas da Alemanha extremamente complicadas, e para evitar que as tragedias destes ultimos seis anos se repitam.

Acrescentou, por outro lado, que o proximo inverno será mais duro na zona britanica porque as colheitas serão más, devido á falta de adubo.

DR. JOSE' DE ALBUQUERQUE
Membro efetivo da Sociedade de Sexologia de Paris
DOENÇAS SEXUAIS DO HOMEM
RUA DO ROSARIO 172 — De 1 ás 7.

Dr. Newton Motta
Médico
DOENÇAS DE SENHORAS — OPERAÇÕES — PARTOS
Consultorio: Av. Rio Branco, 128 s/515
TEL. 42-6468
Consultas das 9 ás 12

DAS CINCO PARTES DA TERRA

CHANTAGE EM BUENOS AIRES

BUENOS AIRES, 4 — (AFP) — O Consulado chileno nesta capital foi obrigado a intervir num caso de diversas espertezas que vinham sendo cometidas contra comerciantes e familias argentinas por pessoas inescrupulosas, que pediam dinheiro como auxilio, dizendo serem parentes da grande poetisa chilena Gabriela Mistral, e que se encontravam em dificuldade.

O consulado explica que se trata de espertalhões e que Gabriela Mistral não tem nenhum parente na Argentina.

CRIANÇAS CASTIGADAS

MUNICH, 4 — (U. P.) — Sessenta-e-cinco crianças escolares foram hoje castigadas com varias penas de trabalhos por terem cantado a canção nazista "Horse Wessel". Por outro lado, recentemente apareceram bandeiras swasticas na sede do Partido Comunista. Enquanto que de outra ocasião, os funcionarios do departamento de informações do Exercito norte-americano revelaram que os padres germanicos estavam pregando contra as jovens alemãs que acompanhavam os soldados norte-americanos.

CENSO EM 1950

WASHINGTON, 4 — (U. P.) — Anuncia-se oficialmente que está sendo estudado o projeto dum censo simultaneo em 22 paises americanos, coincidindo com o censo geral a realizar-se em 1950 nos proprios Estados Unidos.

O projeto, que é qualificado de "maior empreendimento estatistico da historia", prevê a coleta de dados não só sobre a população, como sobre a produção agricola e industrial, comercio, saude, etc.

FORTALEZAS VOADORAS EM LONDRES

WASHINGTON, 4 (U.P.) — Uma esquadrilha de super-fortalezas voadoras norte-americanas chegou á Inglaterra a fim de levar a efeito experiencias de bombardeio contra as defesas submarinas germanicas, segundo revelou uma fonte do Departamento de Estado. A mesma fonte acrescentou que a esquadrilha em questão fôra treinada nos Estados Unidos, durante varios meses, antes de ser enviada para o aerodromo de Marham, nas proximidades de Kings Lynn, em Norfolk, Inglaterra, em preparativos para as experiencias.

OS BRITANICOS EVACUARAM JAVA

LONDRES, 4 (AFP) — As tropas britanicas e indus começaram ontem a evacuar a ilha de Java — noticia de Batavia o radio britanico.

Acrescenta que o ritmo de evacuação dependerá das conversações que estão sendo realizadas em Haia.

MISSÃO SOVIETICA NA ITALIA

ROMA, 4 (AFP) — A missão comercial sovietica que se encontra atualmente na Italia estaria encarregada da missão de fazer um relatorio e entregar o pedido de reparações apresentado pela União Sovietica á Italia — reparações que, segundo a tese russa, deverão compreender principalmente instalações industriais, para substituição das que foram destruidas nas cidades sovieticas em que combateram os italianos.

Essa informação é dada em sua edição de hoje pelo jornal "Italia Nuova".

TITULOS SUL-AMERICANOS EM ALTA

NOVA YORK, 4 (U. P.) — Os titulos sul-americanos acusaram tendencia altista com calma nas operações. A maior atividade registou-se nos argentinos, que subiram até um ponto. Os titulos da cidade de Buenos Aires subiram de 3/4 até 2,5 pontos. Os ferroviarios brasileiros melhoraram fracionalmente. Os titulos do Banco Hipotecario Chileno subiram ligeiramente, enquanto os ferroviarios chilenos estiveram irregulares e quase sem mudanças. Os peruanos oscilaram muito pouco e os uruguaios registaram alta de frações.

O DIA MAIS QUENTE DE LONDRES

LONDRES, 4 (U. P.) — Ontem foi o dia mais quente desta capital, para o mês de abril desde o ano de 1859, mas esse nivel não foi mantido, pois hoje a coluna de mercúrio atingiu o grau setenta-e-sete Fahrenheit, isto é, mais um grau do que ontem.

A ESCASSEZ MUNDIAL DE VÍVERES NOS COMUNS

LONDRES, 4 (United Press) — Iniciando o debate da Camara dos Comuns sobre a crise alimentar mundial, o "premier" Clemente Attlee pronunciou o seguinte discurso:

"Enfrentamos uma escassez mundial de viveres. É uma dolorosa consequencia da guerra, a retribuição que, como ocorre tantas vezes, cai sobre os inocentes pelas loucuras gerais da humanidade. Neste país, não enfrentamos a fome mas, necessariamente, um país como o nosso que depende em maior escala do que qualquer outro de viveres importados, tem a resolver uma situação bem dificil.

É-nos impossivel, por qualquer grau de sacrificio da nossa parte, restaurar a situação mundial. Apesar do racionamento de todos os produtos durante a guerra, pudemos dar pão ao nosso povo. Hoje, precisamente nos alimentos indispensaveis — trigo e arroz —, é que se faz sentir a escassez mundial.

Duvido que, mesmo sob as mais perfeitas condições de distribuição e transporte, houvesse bastante para enviarmos para outras partes".

O primeiro-ministro declarou que alguns fatores na atual situação critica foram previstos mas outros não poderiam ter sido antecipados. Passou em revista a crescente percepção mundial da escassez de viveres, desde outubro de 1945, quando o governo britanico recomendou varias medidas aos paises exportadores, e declarou:

"Graças á rapida ação desse país, a situação não ficou fóra de controle". Attlee advertiu que a situação "não é um problema de curta duração" e que estão sendo desenvolvidos os maiores esforços para aumentar a produção na Grã Bretanha, porque "o proximo ano não será de modo algum facil".

NAS COLONIAS BRITANICAS

"Por todas as nossas colonias onde se pode fazer algo, desenvolvem-se esforços especiais — fornecimento de meios de transportes, etc. — para obter maior quantidade de gorduras.

"A situação dos grandes paises exportadores é agora melhor do que há pouco tempo, mas a perspectiva para o proximo ano não é satisfatoria. Até junho proximo, o mundo terá consumido todas as reservas anormais que foram acumuladas durante a guerra, numa epoca em que os paises produtores ficaram isolados dos principais mercados.

"Devemos, todos, fazer preces para que as colheitas mundiais deste ano não fiquem abaixo da medida normal. Mas temos de reconhecer que, se falharem as colheitas, a perspectiva será negra.

"Entrementes, todos nós, fazendeiros, pequenos posseiros e rendeiros, devemos fazer o maximo para aumentar a produção e aplicar a maxima economia no nosso consumo.

"Pessoas bem intencionadas me escrevem, chamando-me a atenção para as cifras relativas ás nossas reservas. Sugerem que, uma vez que temos reservas suficientes, podemos, por isso correr o risco de dispersa-las e envia-las para o estrangeiro. Precisamos estar atentos para a oferta e a procura futuras, enquanto pessoas como aquelas vivem realmente no passado, pois ainda não abandonaram a idéia do aprovisionamento de tempo de paz e acreditam que os viveres chegarão, dia após dia, de todas as partes do mundo.

"Reduzimos a nossa margem de segurança ao limite, para ajudar a outros. Não podemos ir mais longe.

"Precisamos manter a força do nosso povo como fator vital no restabelecimento economico, politico e social do mundo.

"O povo britanico viveu sob o racionamento durante cinco anos, dependendo de padrões que são apenas o suficiente. Devemos lembrar que há grande numero de pessoas em nosso país que vivem com rações escassas. A nossa politica consiste em que o consumo não decaia mais, se for possivel evitar isso.

EVITAR A FOME DO INIMIGO

"Faremos o que estiver ao nosso alcance para impedir que os nossos antigos inimigos passem fome. Se alguns povos têm que sofrer, friso que aliados nossos, como o povo indiano, que lutou ao nosso lado, têm maiores demandas do que os alemães, os quais são responsaveis pela infeliz situação do mundo. Se tivermos de escolher, daremos a preferencia aos nossos amigos.

"Uma lição da guerra é que se torna necessario um planejamento nacional e internacional, se é que pretendemos instituir boa nutrição para todos.

"A Junta Mista de Alimentação é uma entidade internacional pela qual se dirigem informações argumentos e recomendações aos governos soberanos.

"Fizemos bem, neste país, em não abandonar o racionamento e alguns meios de controle imediatamente. Embora lamentaremos essas medidas, estamos certos de que teria havido fome aqui.

O planejamento é o unico meio de dar parcelas justas a todos e de evitar a fome, de um lado, e o consumo extravagante de outro.

"Espero que, quando tiverem passado as atuais dificuldades, entraremos numa era em que poderemos afirmar que não há fome nem subnutrição em nenhuma parte do mundo. Entrementes, temos de atravessar um periodo sombrio, no qual todos devemos cumprir a nossa parte. O dever de todos nós, hoje é reconhecer plenamente a situação e, evitando o desperdicio, reduzir as nossas demandas".

Dentista para crianças e adultos
DR. MAURICIO NASLAUSKY
Lg. da Carioca, 5 (Ed. Carioca) 3.º and. sala 306 — Tel. 42-2746
2as., 4as. e 6as. Feiras

NAS LIVRARIAS:
"O Estado Moderno e o Parlamentarismo"
(Problemas da Assembléia Constituinte)
por Byron Torres de Freitas
EDITORA CARIOCA LTDA.

Desapareceram Dois Trens Com 11.600 Reses!

A Constituinte

DA BANCADA DE IMPRENSA — PELO MENOS GILBERTO FREYRE TOMOU POSSE

(PELO CRONISTA PARLAMENTAR DO DIARIO CARIOCA)

A Constituinte realizou ontem a primeira das sessões reservadas à discussão de materia constitucional, na forma do substitutivo do sr. Prado Kelly aprovado de preferencia à indicação do sr. Aide Sampaio que ainda queria mais sessões para esse fim.

Os debates decorreram, por isso, em atmosfera de pouco entusiasmo. Os assuntos constitucionais debatidos — planejamento economico, lucros extraordinarios, impostos — não convidavam à discussão acalorada. Assim, a parte mais importante dos trabalhos deve ter-se processado nas Comissões.

UM COMPROMISSO

Não continuam ser mencionados nesta cronica os compromissos de novos representantes da Nação. Ontem, porém, prestou compromisso um autentico representante não só do eleitorado pernambucano, mas da inteligencia, da cultura e das letras brasileiras. Queremos referir-nos ao sr. Gilberto Freyre, o admiravel sociologo e escritor, cuja autoridade, aliás, já tem sido invocada mais de uma vez da tribuna parlamentar.

Da contribuição do autor de "Casa Grande & Senzala" na Constituinte e na Camara, os democratas e os intelectuais brasileiros têm muito que esperar, especialmente no que diz respeito à intransigente defesa das liberdades indispensaveis ao desenvolvimento da cultura e á vida da democracia.

CONCEITUAÇÃO DA LIBERDADE

Aliás, sobre a conceituação da liberdade e a declaração de direitos, o sr. Paulo Nogueira proferiu alentada conferencia. Tão alentada mesmo, que seria dificil comentá-la em poucas palavras. Para isso, não seria suficiente ouvir o deputado paulista: far-se-ia necessaria uma leitura atenta do seu trabalho.

LUCROS EXTRAORDINARIOS

Outro tanto se poderia dizer dos demais discursos proferidos na sessão de ontem. O sr. João Cleophas, que tratou da inflação e da necessidade de combatê-la, indicando os meios que lhe parecem aconselhaveis para isso, tratou mais longamente da taxação dos lucros extraordinarios e do congelamento de uma parte da renda assim produzida. Congelamento ficticio, ao que se pode depreender das considerações do orador. Mas aqui, tambem, seria necessario um estudo mais acurado para se poder discutir o assunto.

O sr. João Cleophas não se mostrou muito simpatico à taxação desses lucros, nos termos em que foi estabelecida pela lei vigente.

IMPOSTOS DIRETOS E INDIRETOS

Não foi bem esse o tema do discurso do sr. Gofredo Teles, mas foi o que lhe valeu uma oportunidade de defender-se com vigor. E' que o deputado paulista dissera qualquer coisa que foi interpretada como uma condenação do imposto sobre a renda e o elogio dos impostos indiretos. Todo mundo pensou, naturalmente, no imposto de consumo e houve protestos:

— O imposto indireto é reacionario!

— E' o que pesa sobre o povo!

— Agrava a miseria do nosso povo!

NÃO ERA BEM ISSO

Mas não era bem isso. O orador manifestara-se contra os impostos que gravam diretamente as fontes de produção. Quanto ao que preconizava, era o de vendas mercantis, que sugere seja atribuido aos municipios, embora arrecadado pelo Estado. A solução proposta permitiria, a seu ver, a redução progressiva de outros impostos, como o territorial, que poderiam chegar a ser suprimidos em 5 anos.

Lucros Extraordinários, Parlamentarismo, Regimes de Liberdade, Açucar e Rendas

Assuntos da Sessão de Ontem — Discursos dos Srs. João Cleofas, Eduardo Duvivier, Paulo Nogueira Filho, Pereira Pinto e Silva Teles — Posse de Gilberto Freyre, Deputado Pela Esquerda Democratica

Na sessão de ontem, apenas dois oradores falaram sobre a ata: os deputados Valfredo Gurgel e Jafa Machado, retificando apartes.

AÇUCAR

Fazendo a defesa do Instituto do Açucar e Alcool, o senador Pereira Pinto, do Estado do Rio, apresentou, inicialmente, as estatisticas referentes às safras de 32-33 até 46-47, as quais comprovam que a produção de açucar aumentou de 8.745.779 sacos para 17.200.000. Da mesma forma, a produção de alcool, que era de 33.000.000 de litros em 1931, atingiu a mais de 150.000.000 em 1943.

Interrogado pela escassez do produto, respondeu o orador que não era possivel deixar de considerar o aumento do consumo industrial e, principalmente, as dificuldades de transporte.

Finalizando, acentuou o senador fluminense que o que lhe causava espanto era verificar que os mais irritados contra o Instituto se encontravam exatamente contra os representantes dos Estados que mais se beneficiaram com a politica do açucar. Mostrou, então, que, assim como em Minas a produção de 1930, para 650.000 em 1945, tambem no Estado de em 1945, tambem no Estado de São Paulo houve acrescimo de 800.000 para 4.000.000 de sacos, no mesmo periodo.

POSSE

Em seguida, o presidente Melo Viana deu posse aos novos representantes do povo pernambucano: sr. Gilberto Freyre, deputado pela Esquerda Democratica, e sr. Barbosa Lima Sobrinho, eleito pelo PSD.

VOTOS DE PESAR

Por indicação do sr. Café Filho, a Assembléia aprovou, a seguir, um voto de pesar pelo falecimento do conego José Calazans Pinheiro ex-presidente do Conselho Administrativo do Rio Grande do Norte e professor emerito.

Igualmente, foi aprovado o requerimento assinado pelo sr. Otavio Mangabeira, no sentido de que se registasse em ata o centenario do nascimento do conselheiro Coelho Rodrigues. Encaminhando a votação e acentuando os serviços prestados ao país, especialmente no campo juridico, falou sobre a figura do conselheiro Coelho Rodrigues o deputado do Piauí, Dantas Junior.

CRISE DO PARLAMENTARISMO

Passando à ordem do dia — toda reservada aos assuntos constitucionais — o primeiro orador a ocupar a tribuna foi o deputado Eduardo Duvivier, do Estado do Rio, que prosseguiu em sua analise comparativa dos regimes parlamentar e presidencial.

Neste segundo discurso de uma serie, o sr. Duvivier estudou principalmente o que denominou a "crise do parlamentarismo".

Sobre a crise do parlamentarismo, salientou o sr. Eduardo Duvivier que este regime "tem sua base na existencia de partidos estabelecidos"; esses partidos podem representar tendencias diversas, mas não "oposição tão formal que a subida de um deles ao poder possa tornar insustentavel a vida do outro".

— Porisso — acrescentou o orador — todos os escritores que se têm ocupado do regime, inclusive os ingleses, demonstraram que ali se pratica verdadeiro jogo entre o partido dos que estão de dentro — os "ins" — e o dos que estão de fora — os "outs". Desde porem que os partidos se multiplicam e que a maioria não cabe nitidamente a um deles, a instabilidade é a consequencia desse jogo politico.

A seguir, o orador declarou que o regime parlamentar é, de certo modo, contrario ao regime republicano, porque a caracteristica desta ultima forma de governo é a periodicidade das funções disse a proposito:

— O termo curto dos mandatos presidenciais torna impossivel o exercicio do direito de dissolução da Camara, que constitui elemento essencial para a democracia, pois é por ele que se pode opôr barreira á ditadura parlamentar.

Desse ponto em diante, o orador passou a ser aparteado constantemente pelo sr. Raul Pilla defensor incansavel do regime parlamentar. Com isso, seu discurso perdeu o fio de continuidade, para significar uma porção de pontos isolados do problema.

Finda a oração dirigiu o sr. Eduardo Duvivier, em tom de blague: "De futuro, não consentirei mais nos apartes do sr. Pilla; como ele precisou de três sessões para acabar seu discurso a favor do parlamentarismo, quer, agora, com esses apartes comprovar que, para a defesa do presidencialismo, há necessidade de um numero maior de sessões".

LUCROS EXTRAORDINARIOS

Desenvolvendo longo estudo sobre a situação economica e financeira do país, o sr. João Cleofas começou criticando atos do governo passado e do atual. Recordou a situação brasileira no periodo de Campos Sales, quando foi feita uma economia de 41% da renda orçamentaria, para evidenciar a existencia, em 1946, de um "deficit" avultadissimo. Criticou, então, o orador o decreto n. 6.224, de 24 de janeiro, com o duplo objetivo de obter numerario para o Tesouro e de absorver, pelo congelamento dos lucros extraordinarios, uma parte do meio circulante. O lucro excessivo de certas atividades não é a causa da inflação, mas uma das suas consequencias. Entende, por isso, que o congelamento deve

(Conclue na 11ª pag.)

Sumidos Dois Especiais de Gado na Central

Mil Bois Na Linha — O Serviço de Abastecimento Em Contacto Com o Superintendente do Trafego — "Onda" Contra a Prefeitura

Dois especiais de gado, saidos respectivamente de Curvelo, Minas, no dia 31 de março ultimo e de Barretos, S. Paulo, a 1.º, ainda não haviam dado sinal de vida ontem. Trazem ambos um total de 1.160 reses, destinadas ao abate no matadouro de Iguaçú. Por onde andarão os trens-fantasmas? Essa, exatamente, a pergunta que se fazia em circulos interessados.

Convenhamos que já é boi demais, a impedir as linhas de comunicação com o interior. A unica arteria com que conta a cidade tem uma barreira bovina prendendo-lhe a circulação, como se fora trabalho de castores..

CONTACTO COM O SUPERINTENDENTE DO TRAFEGO

O Serviço de Abastecimento, ao que se sabe, entrou imediatamente em contacto com o engenheiro Fernando Teixeira, superintendente do Trafego da Central do Brasil, procurando apurar as causas do grande atraso dos especiais de gado. Entretanto, até à noite ainda não se tinha a menor pista dos trens.

PERMANECE A PREFERENCIA

Até o momento, permanece a estranha preferencia concedida aos estabelecimentos estrangeiros que operam com o comercio de carne verde, continuando os mesmos de posse da maior parte dos especiais, ou seja, a sua quase totalidade.

Para a concessão dos trens em questão, é necessario recorrer á burocracia do Ministerio da Agricultura, lamentavelmente esquecida de que nem só os frigorificos abatem bois. Estão, por outro lado, as citadas empresas em falta com a população, desde que não vêm fornecendo as quantidades de carne exigidas pelo consumo.

AS CAMARAS DO CAIS DO PORTO

Vão ser requisitadas pelo prefeito as camaras frigorificas instaladas no Cais do Porto, atualmente de propriedade do Acervo da União. Essa requisição é, segundo foi divulgado, determinada pela necessidade de estocagem da carne verde saida de Santa Cruz, a fim de evitar-se o regime de favores, de que se locupletam os intermediarios no abastecimento.

CONTRA A AÇÃO DA PREFEITURA

Colhemos, em fonte bem informada, haver seria "onda" contra a intromissão da Prefeitura no abastecimento do Distrito Federal.

— Há gente vivamente interessada em ver o serviço que ora vem sendo feito completamente por terra — diz-nos nosso informante. Acham os estranhos "amigos do povo" ser desnecessario manter todo esse mecanismo com o intuito de normalizar a situação. Eles querem agir sossegados...

A POLÍTICA

CILON ROSA CANDIDATO DE GETULIO AO GOVERNO DO RIO GRANDE DO SUL

Hugo Borghi Agitador Trabalhista — Segunda-Feira Decidir-se-á a Sorte dos Deputados Trabalhistas — Eleição Para a Senatoria de S. Paulo

— A imprensa gaucha veiculou um informe de que o Partido Libertador apresentaria como seu candidato ao governo constitucional do Rio Grande do Sul, ao proximo pleito, o sr. Osvaldo Aranha. A nota não adianta se o ex-chanceler teria aceito essa indicação.

— Telegramas vindos do interior da Paraiba continuam divulgando noticias de remoções de funcionarios estaduais e demissões de servidores municipais. Tais medidas fazem parte do plano de vinditas politicas que o situacionismo paraibano está realizando sem que o interventor se disponha a pôr termo ao mesmo.

— O sr. Guilherme Marback, interventor federal na Bahia, que, presentemente, se encontra nesta capital, falou, ontem, a um vespertino. Como seria justo esperar, a palestra versou sobre a politica da "boa terra". E, então, o sr. Marback teve ocasião de dizer ao reporter: "O P. S. D. é maioria em meu Estado, mas, nem por isso, prescinde do esforço e da capacidade de todos aqueles que, mesmo noutras fileiras, desejem colaborar para a grandeza e o progresso da Bahia".

— Segundo noticias vindas de Maceió os irmãos Gois Monteiro, Pedro Aurelio, Edgar e Ismar vão se reunir aqui, no Rio, para decidir qual o futuro interventor de Alagoas. Com esse fito deverão chegar a esta capital, hoje, os dois ultimos dos irmãos citados.

— Ao que tudo indica a viagem aparentemente misteriosa do sr. Cilon Rosa a Santos Reis, onde conferenciou com o sr. Getulio Vargas, prende-se ao lançamento de sua candidatura ao governo do Rio Grande do Sul. O atual interventor gaucho pretende com essa demarche eliminar a provavel oposição dos amigos trabalhistas do ex-ditador.

— Hugo Borghi está se dedicando a um novo genero de negocios: a agitação trabalhista. O deputado do algodão telegrafou a varias secções estaduais do seu "partido", comunicando achar-se iminente a publicação de um decreto-lei que suprime a estabilidade no emprego e a indenização por despedida. O diretorio do PTB gaucho reunir-se-á especialmente para tomar conhecimento do caso.

— Na reunião de ontem, o Tribunal Superior Eleitoral tomou conhecimento do oficio do presidente da Assembléia Constituinte, comunicando que o sr. Getulio Vargas perdeu a senatoria por São Paulo. Desta maneira, realizar-se-á eleição para o preenchimento da vaga.

— O setor profissional dos Servidores Publicos da União Democratica Nacional realizará amanhã, uma reunião para a qual foram convocados todos os seus aderentes.

O sr. Ernani do Amaral Peixoto romperá o seu silencio na Constituinte para defender a Comissão Executiva do Leite das acusações que a imprensa vem formulando contra o extinto orgão. O genro está no momento coligindo os documentos necessarios para expôr a sua versão sobre o caso da manteiga argentina e de outros episodios caracteristicos do consulado Farrula.

Demitidos Por Varios Motivos

Em diversas exposições de motivo feita ao presidente da Republica, opinou o ministro da Viação pelo indeferimento e arquivamento de processos em que ex-funcionarios da União pleiteavam seu reingresso no serviço publico federal.

Fundamentou o titular da pasta seu ponto de vista na inconveniencia das readmissões solicitadas porquanto viriam as mesmas entrar em choque com recentes determinações do governo. Casos havia em que servidores demitidos a bem da administração achavam possivel a volta aos antigos cargos. Outros, extra-numerarios e aposentados em consequencia de inquéritos administrativos, recorriam á instancia superior no sentido de serem anuladas as portarias de demissão.

Procurou o ministro antes do mais, consultar o interesse da coisa publica no tocante ao assunto.

Anunciar é aumentar os negocios

Boletim do País

PLANTANDO, DA'...

NAS declarações do ministro João Neves, feitas, ontem, á imprensa, ha o seguinte trecho:

— "A questão do trigo é tão complexa que, apesar de sermos um país importador, agora mesmo recebi um pedido do Uruguai para que o Brasil mantenha a exportação de sementes, medida essa que havia sido sustada pelo ministro da Agricultura. As referidas sementes já estão despachadas, em Bagé, aguardando exclusivamente um entendimento, ao qual não podemos fugir, pois a nação oriental abastece o mercado gaucho.

Não temos trigo para fazer o pão nosso de cada dia. Mas temos as sementes com que criamos as plantações dos nossos vizinhos que reexportam o grão e a farinha para nós. Haverá algum economista capaz de nos explicar essa "politica" economica?

O Rio Grande do Sul terá as mesmas condições climatéricas e geograficas do Uruguai. O trigo pode ser ali cultivado com identicas possibilidades de exito. Mas nós preferimos plantar pequenas areas e exportar sementes para o estrangeiro.

Que exemplo, além deste, poderá mostrar melhor a inepcia do "governo" Vargas?

A ESQUERDA DEMOCRATICA

Realizar-se-á sabado, ás 20,30 horas, no Teatro Nacional a Convenção Nacional da Esquerda Democratica para organização em partido dessa agremiação politica que, integrada na União Democratica Nacional, participou da ultima campanha eleitoral. O sr. João Mangabeira, presidente da Comissão Nacional da E. D., será o principal orador da solenidade, pronunciando importante discurso no qual definirá os objetivos do novo partido. Tomarão parte na grande assembléia, além das representações das secções estaduais da Esquerda Democratica, numerosos convencionais de grupos profissionais do Distrito Federal.

PNEUS PARA PERON

O "Correio do Povo", de Porto Alegre, informa que a situação dos transportes rodoviarios no interior do Estado piora gradativamente por falta de pneus, enquanto o contrabando para a Argentina aumenta dia a dia. O correspondente daquele jornal na região de Soledade regista a curiosa circunstancia de ser agora a escassez de pneus maior do que durante a guerra. A Associação Comercial da referida cidade telegrafou ao chefe de Policia do Estado comunicando que luta inutilmente para equipar os caminhões que atendem ao abastecimento e ao comercio exportador do municipio e, ao mesmo tempo, assiste, sem poder intervir, á passagem em direção á fronteira de caminhões abarrotados de pneus.

BRASILIENSE.

O PAÍS

CRIADA A COMISSÃO CENTRAL DE PREÇOS

EVITAR A ELEVAÇÃO DO CUSTO DE VIDA E PROMOVER O BARATEAMENTO DOS PREÇOS

O presidente da Republica assinou um decreto, criando a Comissão Central de Preços, que funcionará sob a presidencia do ministro do Trabalho, constituida de representantes do comercio, industria, agricultura, pecuaria, dois consumidores, e representantes dos Ministerios da Justiça Fazenda, Agricultura, Viação, Trabalho, Prefeitura e das autarquias reguladoras da produção, alem das forças armadas e da imprensa.

O decreto, que é longo determina que poderão ser criadas pelo ministro do Trabalho sub-comissões compostas de representantes das atividades interessadas e que os serviços prestados pelos membros da C. C. P. e das comissões auxiliares serão gratuitos.

COMPETENCIA DA COMISSÃO

Compete á Comissão:

Evitar a elevação do custo de vida no país e providenciar para a redução ou fixação dos preços; tabelar os preços maximos de serviços essenciais ou da venda de generos de utilidades essenciais, quer aos distribuidores ou revendedores quer aos consumidores, tomando por base, quanto á venda pelo produtor, o custo da produção, inclusive a remuneração do capital; pesquisar os custos da produção e distribuição, a fim de orientar a politica geral de preços; estabelecer, sempre que possivel, criterios especificos para que permitam ao consumidos conhecer o preço de venda do produtor ao intermediario; regular e disciplinar, no territorio nacional, a distribuição e transporte dos generos e mercadorias de primeira necessidade, ouvido o Ministerio da Viação; superintender e fiscalizar, em todo o país, a execução das medidas que venha a adotar e os serviços que estabelecer; promover inqueritos economicos, julgadas necessarios á diminuição do custo da vida. Incluem-se na definição de utilidade essenciais ou de primeira necessidades, os serviços, generos ou artigos de uso ou consumo de pessoa da classe media. A fixação dos preços dos produtos agro-pecuarios far-se-á de acordo com as informações prestadas pelo Ministerio da Agricultura. A fim de evitar lucros excessivos, a C. C. P. poderá tambem fixar preços de generos ou mercadorias não consideradas de primeira necessidade. Dependem, igualmente, de audiencia da C. C. P. quaisquer majorações dos preços dos generos ou mercadorias cuja produção e venda sejam regulados por autarquicas ou outros institutos que tenham delegação do poder publico.

CONTROLE DE PREÇOS E INFRAÇÕES

Para o efeito de controle dos preços, o vendedor é obrigado a fornecer ao comprador uma nota ou caderno de venda, assinada por ele ou por empregado, contendo preço, nome do estabelecimento, da firma, da rua e numero localidade e outras exigencias nota esta, entretanto, que poderá ser dispensada pelo comprador, se não exceder de cinco cruzeiros.

Nas contravenções não haverá suspensão de execução da pena. O juiz só ouvirá as testemunhas que houverem deposto perante a autoridade policial quando, a seu criterio, for indispensavel essa audiencia. O juiz proferirá sentença ainda que não tenha sido possivel esclarecer a folha de antecedentes.

AGENTES DA ECONOMIA POPULAR

O decreto cria, ainda, um corpo de agentes da economia popular que serão nomeados pelo presidente da Republica, com funções gratuitas.

CRIADO UM CARGO GRATIFICADO

Cria, ainda, no quadro permanente do Ministerio do Trabalho, o cargo, em comissão, padrão P. de diretor geral da Secretaria da Comissão Central de Preços.

A REESTRUTURAÇÃO DOS SERVIÇOS POSTAIS - TELEGRAFICOS

INICIADOS OS TRABALHOS DA COMISSÃO DE PLANEJAMENTO

Reuniu-se ontem, pela primeira vez, a Comissão de Planejamento, que tem por incumbencia estudar e propor a reestruturação dos serviços postais e telegraficos do país. Preside-a o cel. Raul de Albuquerque, diretor-geral do Departamento dos Correios e Telegrafos dela fazendo parte ainda os srs. Romeu Gouveia, diretor-tecnico dos Correios, Horacio de Oliveira e Castro, Felinto Epitacio Maia, Osvaldo Miranda, Edgard Saboia, Moacir Malheiros da Silva e Benedito Silva.

Como se sabe, é pensamento do cel. Macedo Soares, titular da pasta da Viação, dar nova estrutura dentro do menor prazo possivel, áqueles serviços, do máximo interesse para todos os demais setores da administração publica.

Os srs. Moacir Malheiros e Benedito Silva ocupam, no momento, os cargos de consultor-tecnico e oficial do gabinete do ministro.

Morrem Mais Crianças No Brasil do Que Em Paris No Tempo da Ocupação Nazista

IGNORANCIA E MISERIA, OS DOIS PRINCIPAIS FATORES

Inaugurando as suas atividades no corrente ano, a Sociedade Academica de Medicina e Cirurgia realizou ontem uma sessão, na qual o prof. Hamilton Nogueira pronunciou interessante conferencia sobre o tema "Mortalidade Infantil no Brasil".

Examinando o comentando as estatisticas oficiais, o conferencista estudou exaustivamente as causas de crescimento da mortalidade infantil e de decrescimo da natalidade, ilustrando a sua conferencia com a citação de elementos comparativos, segundo os quais, em todos os Estados do Brasil, a mortalidade infantil foi, em 1943, mais elevada do que em Paris, durante a ocupação.

Entre os principais fatores que contribuem para esse alto indice de mortalidade, classifica o prof. Hamilton Nogueira a ignorancia e a miseria.

REMODELAÇÃO DO PORTO DE SANTOS

Aprovado o Credito de 15 Milhões de Cruzeiros — Comunicação ao Banco do Brasil

Foi aprovado pelo cel. Edmundo de Macedo Soares e Silva o contrato celebrado entre a Companhia Docas de Santos e o Instituto de Aposentadoria e Pensões dos Maritimos para a abertura de um credito de 15 milhões de cruzeiros, destinado ao financiamento das novas obras e aquisições para a completa remodelação do porto de Santos.

A comunicação a respeito do importante assunto foi feita pelo cel. Macedo Soares e Silva, titular da pasta da Viação, ao presidente do Banco do Brasil.

O porto de Santos, pela sua importancia na vida economica do país, mereceu, deste modo, a atenção do ministro, que vem estudando a situação dos nossos escoadouros da produção para melhorar as suas atuais condições.

Vão acabar, dentro em breve as filas de navios nas aguas paulistas, ganhando Santos maior impulso com a extensão projetada do seu cais de atracação.

AUMENTADO OS AUXILIARES DAS COMPANHIAS DE NAVEGAÇÃO

JUSTA PRETENSÃO ATENDIDA PELO CEL. MACEDO SOARES

Em despacho de ontem, resolveu o cel. Macedo Soares, titular da pasta da Viação, atender á proposta feita pela Comissão de Marinha Mercante no sentido de ser retificada a tabela de 13 de março, estendendo aos empregados nos escritorios das companhias de navegação o aumento concedido naquela data aos demais assalariados das referidas empresas.

Vão, pois, aqueles trabalhadores receber um aumento de 50% para os ordenados computados na base de Cr$ 1.001,00 em diante.

Atendeu, desta forma, o ministro da Viação a uma justa pretensão apoiada pelo seu orgão consultivo nos assuntos atinentes ás atividades maritimas.

Diario Carioca

S. A. DIARIO CARIOCA - Diretores: Horacio de Carvalho Junior, Danton Jobim; Secretario: J. E. M. Guimarães, gerente

PRAÇA TIRADENTES, 77 — Telefones: Direção: 22-8028 e 22-1785; Secretaria: 42-5571; Redação: 22-1589; Gerencia 22-3036; Publicidade: 22-3018; Oficinas: 22-0824.

NUMERO AVULSO: Cr$ 0,40; aos domingos Cr$ 0,50. Por avião Cr$ 0,60. Assinaturas: anual Cr$ 90,00; semestral Cr$ 50,00.

SUCURSAIS: — São Paulo: rua Xavier de Toledo, 84, 1º and. tel.: 4-0896. Belo Horizonte, rua da Bahia, 919, tel.: 2-0765. Curitiba: Comendador Lamo, 220.

ANO XIX — 5—4—1946 — N. 5.455

A nossa opinião

DEFINIÇÃO DEMOCRÁTICA

FALANDO sôbre o fenômeno comunista na Assembléia Constituinte, o sr. Otávio Mangabeira produziu uma luminosa peça oratória, na qual não se sabe o que mais admirar: se clareza transparente de estilo, o bom gôsto da linguagem, a honestidade do raciocínio ou a altitude em que o orador conseguiu colocar um assunto que, de si mesmo, é um desafio à serenidade dos que se disponham a discordar sôbre êle.

O vice-presidente da Assembléia construiu, com rara felicidade, uma peça inteiriça, que é um monumento de lógica e um articulado irrespondível contra a atitude do sr. Luiz Carlos Prestes, que se declarou disposto a lutar contra o seu próprio país se êste, amanhã, se empenhasse numa guerra tendo por adversária a União Soviética.

Nada ficou por definir, nada por esclarecer na posição da UDN em face da monstruosa declaração do chefe comunista. O sr. Mangabeira colocou-se na postura que convem a um partido verdadeiramente democrático: "— Somos contra o comunismo como seremos contra a reação. Anti-comunistas, sempre; reacionários, nunca".

Todo o discurso é o desdobramento dessa bela e concisa declaração de princípios.

Debaixo, porém, das louçanias de estilo e da esplanação doutrinária, com que nos deu uma visão superior, por assim dizer histórica, de fatos contemporâneos, o lider udenista realizou a mais perfeita e a mais contundente das análises do fenômeno comunista, pondo a nú suas verdadeiras tendências e seu verdadeiro caráter.

Os nossos leitores já conhecem, de certo, a página memorável que o eminente parlamentar ditou, na tarde de ante-ontem aos taquígrafos da Assembléia, com a segurança e a eloquência que lhe são próprias. Há, porém, uma passagem dêsse discurso que desejamos destacar: aquela em que se faz referência à hipótese do fechamento do partido comunista, diante da atitude de seu chefe.

Seria um duplo êrro — diz em resumo o orador, do ponto de vista interno e do ponto de vista internacional. De um lado, a perseguição favoreceria os comunistas; de outro, a medida só serviria para formar contra o Brasil e o seu govêrno, uma onda de desconfiança, pois as nações democratas "estão fartas de saber que não é necessário suprimir o partido comunista para que se possa exercer sôbre as atividades comunistas, sempre que preciso, a vigilância legal, sem ofensa aos princípios democráticos".

A certa altura, finalmente, o sr. Otávio Mangabeira nos mostra que há dois meios de combater eficazmente o comunismo: o primeiro é esclarecer devidamente o povo sôbre o que é o comunismo; o segundo é proceder o govêrno como um govêrno realmente democrático, que atenda aos anseios populares e coloque acima das facções e dos homens o real interêsse público.

Recorda, então, o vice-presidente da Assembléia uma paráfrase com que evocou há dias a figura oracular de Rui: "— Com a democracia, pela democracia, dentro da democracia, porque fora da democracia não haverá salvação". Mas acentua logo, para vincar, significativamente, sua incompatibilidade com a contrafação comunista do regime democrático: "— E quando digo democracia insisto em acentuar que me refiro ao que é conhecido, no mundo, como democracia cristã ou democracia ocidental; nunca democracia autoritária, nunca democracia soviética".

Não se poderia interpretar melhor, com palavras diversas, o pensamento dos verdadeiros democratas ante o episodio comunista.

MOSQUITOLANDIA

OS mosquitos voltam a infestar a cidade. De toda parte surgem reclamações contra as visitas noturnas desses indesejaveis insetos aos lares cariocas. A Saude Publica parece estar inerte na sua campanha de profilaxia sanitaria, que deve ser permanente e inflexivel.

Certamente, os focos dos mosquitos podem ser encontrados nas aguas estagnadas e nas valas entupidas de que está cheio o Rio de Janeiro. Tem-se a impressão de uma terra abandonada á propria sorte.

A Saude Publica e a Prefeitura bem poderiam entrar num entendimento, para ser desenvolvida uma ação conjunta de saneamento da nossa capital. O que não pode nem deve continuar é o que se está vendo por aí.

O sr. Hildebrando de Góis, prefeito da cidade, não terá duvidas em aprovar um acordo dessa ordem. O Rio precisa e merece que cuidem dele com zelo maior e o carinho a que faz jus o seu povo.

JUSTIÇA FISCAL

ESTA' funcionando no Ministerio da Fazenda uma comissão encarregada de elaborar o plano de organização da Justiça Fiscal. Não queremos discutir aqui se esse novo orgão satisfaz ou não ao interesse publico. Entretanto, segundo soubemos, a comissão pretende seguir uma orientação que parece errada.

E' pensamento dos seus membros criarem a Justiça Fiscal apenas com representantes do governo, ou seja de funcionarios do Ministerio da Fazenda. Ficam assim excluidos os representantes das classes conservadoras. O acertado seria fazer o que se fez com a Justiça do Trabalho, em cujo Conselho se sentam, não apenas delegados do Governo, como tambem dos empregados e dos empregadores. As questões podem ser amplamente debatidas por todos os interessados.

A exclusão do comercio e da industria da Justiça Fiscal é clamorosa e vexatoria. E é para isso que chamamos a atenção do ministro da Fazenda, sr. Gastão Vidigal, pois não cremos que ele homologue semelhante absurdo.

Sociedade de Homens de Letras do Brasil

Realizou-se, conforme foi anunciado, a reunião da Sociedade de Homens de Letras do Brasil, na qual foram homenageados os consocios, major Nilson R. de Carvalho, srs. Cristino Castelo Branco, dr. Generoso Ponce Filho, Astolfo Serra, por motivo da publicação, de suas recentes obras literarias, bem como a pintora Sinhá D'Amora. Fizeram uso da palavra varios oradores respondendo os homenageados as saudações recebidas.

Mauricio de MEDEIROS

A FUNDAÇÃO GAFFRÉE E O ENSINO MÉDICO

Ha tempos os meios médicos ficaram seriamente alarmados com uma noticia realmente alarmante: o Governo Federal ia desapropriar a Fundação Gaffrée Guinle para, em seu Hospital, á rua Mariz e Barros, instalar o Instituto do Cancer.

Atendendo-se á natureza dos serviços que o Hospital da rua Mariz e Barros presta á cidade e que são notaveis, principalmente no tratamento de doenças venereas, parecia um absurdo privar-se a população dessa assistencia, para instalar um Instituto que melhor ficaria em qualquer outro lugar.

Mais tarde, foi publicado o processo relativo a essa transação projetada, e, felizmente, abortada graças á oposição do ministro Souza Costa. Na verdade não era uma desapropriação ordenada pelo Governo, e, sim, de uma venda proposta pelos proprios diretores da Fundação!

Abortada a transação, continuou o Hospital a prestar serviços, inclusive remunerados por alguns Institutos que com ele fizeram contrato.

Muito longe estava tudo da primitiva criação que se atribuia ao espirito generoso e filantropico do sr. Gaffrée, obedecido e ampliado por seu testamenteiro, um dos membros da extirpe dos Guinles.

De qualquer forma, seus ambulatorios serviam ao publico. E só isso era um titulo de benemerencia.

Agora, em fins de 1945, o Ministério da Educação entrou em negociações com esses mesmos diretores a fim de, mediante contrato, serem instaladas e passarem a ali funcionar algumas clinicas da Faculdade Nacional de Medicina: — a de otorinolaringologia, a de puericultura e a de traumatologia.

Foram discutidos os temas de combinação, aceitos, em principio, por ambas as partes contratantes. O Governo expediu ato sobre o assunto e fez abrir o credito necessario a essas instalações. O credito, valido desde janeiro, está, porém, intacto, visto como até hoje o contrato não foi assinado porque o sr. Arnaldo Guinle lhe recusa assinatura. Diz-se que seu desejo é ver-se livre do Hospital estando até disposto a doá-lo ou vendê-lo á Prefeitura.

O fato é que se criou um impasse.

As tres cadeiras da Faculdade estão sem funcionar. O ano letivo já começou. As verbas para sua instalação estão intactas. O Governo não teria tomado todas as providencias que tomou se não tivesse preliminarmente negociado com gente capaz e habilitada. Mas agora o sr. Guinle rói a corda! Não quer saber mais de beneficencia nem filantropia. Prefere dar o Hospital a mantelo! E o contrato continua com as assinaturas em branco!

José JOBIM

A Indústria Química e a Ditadura

(Exclusividade do DIARIO CARIOCA)

A guerra mundial, que acaba de terminar, abriu perspectivas ilimitadas ao desenvolvimento da industria quimica nacional. Era a Alemanha o nosso principal fornecedor de produtos quimicos. Ao estalar a guerra, fontes americanas admitiam que os alemães estavam suprindo cerca de 70% das nossas importações.

Não é facil saber-se exatamente quanto costumava o Brasil despender anualmente no estrangeiro em aquisições de produtos quimicos. Nos primeiros meses de 1939 uma publicação alemã sustentava que mais da metade dos produtos quimicos no Brasil era de procedencia nacional. Note-se que como artigos de procedencia nacional figuravam, segundo a aludida publicação, toda a produção das filiais dos grandes consorcios germanicos, a saber: a Merck, a Schering, a Bayer, a I. G. Farben, que dependiam, é claro, dos suprimentos da Alemanha.

A Lista Negra americana desorganizou completamente as industrias com interesses alemães. A ditadura não tomou as providencias que as circunstancias exigiam, e o resultado é que tais industrias, que prestavam reais serviços á nossa economia, se viram desmanteladas, em proveito dos trusts americanos. O exemplo de uma grande companhia de anilinas, ligada á I. G., terá de ser citado, para vermos com que inepcia e desonestidade a ditadura encarava o assunto. Os episodios ocorridos em determinadas empresas ligadas aos paises do Eixo, e que hoje se encontram sob intervenção governamental, constituem um rosario de absurdos que precisam ser divulgados, menos pela esperança de ver punidos os responsaveis pela situação calamitosa em que elas se encontram do que para servir de escarmento, para evitar que, de futuro, outros e gritantes abusos sejam impunemente praticados.

Esse aspecto da questão será, porém, tratado em tempo oportuno. Limitar-nos-emos, hoje, a analisar o que fez a ditadura no campo relativo á criação de industrias quimicas essenciais, isto é, os ácidos minerais, de base (barrilha e soda caustica), os adubos quimicos, e o aproveitamento dos subprodutos da hulha.

Dentre as industrias quimicas de base, que interessam tanto á economia como á defesa nacional, destacam-se as dos ácidos sufurico e nitrico. E' sabido que o Brasil não dispõe de jazidas conhecidas de nitratos que comportem exploração comercial, permanecendo o país como dependente do salitre do Chile, de onde nos vem grande parte do enxofre que consumimos.

Já contamos que um grupo capitalista de São Paulo planejou a montagem de uma usina para captação do nitrogenio do ar, desistindo da idéia diante dos obstaculos que a ditadura lhe opôs. E' que a ditadura, entre outros dispauterios cometidos, praticou o de proibir, em solene decreto-lei, a ampliação da industria de sinteticos no Brasil!

Não conta igualmente o nosso territorio com depositos de enxofre, conhecidos. Mas é abundante, entre nós, as piritas, cuja extração, a despeito de tudo o que o DIP proclamou, ainda não saiu da fase dos ensaios. E o mais grave é que temos depositos de piritas, facilmente accessiveis, no proprio Estado do Rio, onde se encontra instalada a Fabrica do Piquete.

Em resumo, não póde ainda o Brasil libertar-se dos suprimentos estrangeiros para o fabrico de duas das materias primas mais importantes na industria moderna.

Vejamos, agora, que fez a ditadura com relação aos alcalis. Se não temos enxofre nem nitratos, dispomos de amplos recursos em sal. E' enorme, registando sempre uma tendencia para o aumento, o nosso consumo de soda caustica e barrilha. Há, portanto, condições propicias no país para a instalação de uma grande industria desse ramo, que só exige sal e energia eletrica. O sr. Antonio José Alves de Souza, diretor do Departamento da Proteção Mineral, que, além de técnico competente, é um homem visceralmente honesto, planejou no Conselho Federal de Comercio Exterior a instalação da industria brasileira de soda caustica e barrilha. Nesse plano tudo fôra previsto, a fim de que a iniciativa alcançasse exito. Só houve um lapso: é que o sr. Alves de Souza, temperamento sem malicia, não previu que a ditadura entregaria a execução do plano a um bobo.

O sr. Getulio Vargas, que tem uma parenta casada com o sr. Fernando Falcão, entregara-lhe o Instituto Nacional do Sal. E o I.N.S. tomou conta da Companhia Nacional de Alcalis, com um capital inicial de 50 milhões de cruzeiros e que deveria, somente em sua primeira fabrica, produzir..... 25.000 toneladas de soda caustica e 25.000 toneladas de carbonato de sodio. Decorridos quase dois anos da data da criação da companhia, tudo o que existe em Cabo Frio, no local escolhido pelos técnicos para a construção da primeira usina, é uma carpintaria, uma oficina mecanica e duas escavadeiras, sendo que estas não recebiam, até há bem pouco tempo, o combustivel indispensavel ao seu funcionamento. Dos 50.000 milhões do capital, mais da metade foi retirado do Banco do Brasil e entregue a um banco particular...

A noticia da criação da Companhia Nacional de Alcalis deu em resultado dificultar ainda mais a montagem da industria de alcalis entre nós, pois contribuiu para abarrotar o mercado nacional dos dois produtos essenciais que ela deveria fabricar e eliminou a pretensão dos raros grupos capitalistas nacionais que se mostravam dispostos a enfrentar a força do monopolio da Duperial, que controla o consumo brasileiro dessas materias primas.

Um dos poucos empreendimentos da industria quimica, levados a efeito sob a ditadura, consistiu na instalação de uma ampla fabrica em Caxias, Estado do Rio. Trata-se da Sintecôr, cuja presidencia foi confiada a um irmão do ditador, o sr. Viriato Vargas, que de industria ou de comercio nada entende, mas que se tornou perito em extorquir ao Banco do Brasil creditos de vulto. A fabrica destinava-se a produzir acetatos, fim esse nunca alcançado, e na sua diretoria figurava um bouquet de rapazes estroinas, entusiastas de "Jou-Joux et Balangandans" e outras baboseiras artisticas em que o Estado Novo foi tão fertil. Claro que a fabrica caiu na bancarrota, nada sucedendo, porém, aos administradores que, em cassinadas devidamente regadas a bom champagne, lhe delapidaram o patrimonio. Por fim teve o Banco do Brasil de assumir o controle do estabelecimento e arcar com o prejuizo...

A Usina de Volta Redonda, por sua vez, proporcionará com a sua coqueria, uma serie infindavel de valiosos sub-produtos da hulha, aproveitaveis na industria quimica de base. Vimos, entretanto, que o custo da aludida usina se elevou astronomicamente, o que implicará, é óbvio, na alta do custo de todos os artigos que produzir.

Newton de Braga MELO

O IMPERIALISMO E O ESTRANGEIRO PRESTES

(Exclusivo para o DIARIO CARIOCA)

Para os comunistas o mundo está presentemente dividido em dois unicos campos: de um lado o imperialismo anglo-americano e de outro o sovietismo russo, reforçado pela rede quinta-colunista dos partidos nacionais.

Dentro desta divisão geral é que os comunistas chineses, ingleses ou brasileiros se orientam para traçar a "linha justa" relativamente a certas etapas ou seções de uma luta que na realidade é por natureza universal.

Para eles, o imperialismo é o grande obstaculo a vencer. O dia em que os imperialismos — "ultima etapa do capitalismo" — começar a se enfraquecer e der demonstrações de desmoronamento, surgirá a oportunidade do grande salto, isto é, das revoluções nacionais que serão centralizados pela União Sovietica.

A ofensiva, portanto, tem que ser concentrado contra os imperialismos. Primeiro, contra o imperialismo fascista, o nazismo por exemplo, porque, mais diretamente, ameaçava parar a historia esmagando o comunismo em todos os paises, até mesmo dentro da Russia; depois, uma vez liquidado esse, contra o imperialismo antes de tudo economico das grandes democracias capitalistas, que, na defesa dos proprios interesses, serviram de aliados na luta contra o fascismo e que passaram a ser agora os inimigos principais. Na fase de combate ao fascismo, em todo o ambito internacional, os comunistas vestiram o uniforme democratico, mimetizaram-se em democratas puros, para mais facilmente poderem arrastar os que o são de fato a uma posição decisiva de antagonismo militante. E, agora, engomam outra vez a mesma roupa, forçam um mimetismo mais aperfeiçoado e apresentam-se perante o povo como os unicos democratas, para poderem continuar a manter a mistica de anti-fascismo e se apresentarem como os legitimos defensores do interesse publico.

Como não há mais fascismo para combater, pelo menos organizado e capaz de ameaçar a União Sovietica, voltam-se então, unissonamente, contra o imperialismo, que é o fascismo em potencia. A Russia lançou a palavra-de-ordem a seguir. Ela mesma está agora atacando continuamente as intenções imperialistas de promover uma cruzada contra a "patria do proletariado", o que, aliás, está mais ou menos dentro das possibilidades. Que devem então fazer todos os comunistas do mundo? Enquadrar-se no esquema, unificando num só esforço a luta (que há de ser tremenda) contra o inimigo comum. No momento é o que está sendo feito em todas as partes do mundo, em alguns lugares com mais violencia devido a condições locais, por todos os partidos comunistas e anexos. A luta anti-imperialista, tambem chamada de libertadora e democrata, tem como unico fim a desmoralização e o enfraquecimento das grandes nações capitalistas, e o fortalecimento do nucleo da revolução mundial, que é a Russia, com o seu Exercito Vermelho, denominado enfaticamente de "vanguarda do proletariado mundial".

Como se vê, o plano comunista, em linhas gerais, é simples, embora complicado nas minucias; por outro lado, o plano dos imperialistas não precisa ser revelado: é exatamente o contrario.

—

A presente campanha que o Partido Comunista Brasileiro vem desenvolvendo contra o imperialismo anglo-americano, particularmente o americano, está entrozado no gigantesco esquema elaborado por trás das paredes conspirativas do Kremlin. Houve, apenas, uma pequena precipitação. A gritaria não era para começar agora. Devido, entretanto, ás confissões do cabeçudo Prestes, anunciando-se o chefe da quinta coluna soviética no Brasil ("O governo fascista e traidor dos comunistas") tornou-se necessario uma compensação. Não que o que ele tenha dito não seja uma verdade; mas, porque, da maneira como disse, refletiu muito mal perante a mentalidade do povo, o nosso povo, tão ignorante e sentimental, inflado do sentimento patriotico comum que tanto enoja os comunistas... O esforço para desviar a atenção do povo para o quintacolunismo prestista, obrigou o Partido Comunista, através de sua popular tribuna, a assumir uma atitude exacerbada de patriotismo. Querem agora mostrar que são mais realistas que o rei, os unicos que realmente sentem e defendem a patria... Eis porque iniciaram antes do tempo, a campanha que deviam desencadear mais tarde, mesmo ante os reclamos diarios da radio de Moscou. Agora estão soltos e desembestados, e é certo, bem certo, que nada os poderá deter.

O povo precisa, entretanto, (e aí é que faz falta a existencia de um verdadeiro partido democratico organizado — a UDN parece estar sumindo no tempo) o povo precisa saber que a luta anti-imperialista desenvolvida pelos comunistas, não tem nenhum sentido patriotico, nem visa a libertação economica pura e simples do nosso país (digo nosso). Os comunistas fazem esta campanha como farão outra qualquer, apenas porque são comunistas e têm como finalidade o esmagamento total da sociedade capitalista, com a sua expressão politica, que é a democracia. O Brasil a eles não interessa, nem tambem interessa os nossos "burgueses progressistas", dos quais nem mais falam. Querem apenas enfraquecer e desmoralizar o imperialismo americano, para reforçar e prestigiar a verdadeira patria pela qual estão (ninguem se engane!) dispostos a morrerem em qualquer condição. Esse o objetivo. Essa a conclusão.

A questão das bases americanas em nosso territorio servirá de base para muita gritaria dos prestistas bem ajaezados. A tecla será martelada até não dar mais som, e que custará ainda bastante tempo.

As notas oficiais publicadas pelo Ministério da Guerra e Aeronautica, reforçadas pelo discurso do senador Ivo de Aquino, não poderão satisfazer ao propagandismo soviético da tribuna. E não haverá argumento capaz de abalar-lhes a convicção. De nada adiantará dizer que a União Soviética mantém hoje em dia bases politicas e militares na Polonia, Bulgaria, na Rumania e quer meter uma ponta de lança no Irã, porque nada disso modificará o pensamento do monolito da estupidez. De nada adiantará tambem dizer que, se a União Soviética não possui bases em Singapura, em Natal, em Londres ou em Nova York, (como já possuiu em Hongcong, na Finlandia) é porque não é possivel conseguir tal coisa, e não porque os seus intuitos "pacifistas e libertadores", lhe provoquem uma inibição maravilhosa. O sr. Prestes será sempre um "embaixador" soviético no Brasil, e os srs. comunistas repetirão o que Prestes disser como automatos e discos de vitrola que na realidade são. Para tudo haverá razões. Todo argumento encontrará um contra-argumento, ainda que seja claudicante, e claudicante ou não, será a mesmissima coisa.

Somente com o esclarecimento do povo se poderá encontrar uma compensação. O povo deve saber pensar por si mesmo. Deve saber distinguir as intenções com nitidez e segurança. Para isso, porém, precisamos de muitas coisas antes.

A nossa luta, contra os comunistas, é maior do que a deles contra nós. Eles conseguiram a unidade pela ignorancia e pelo fanatismo, nós, como poderemos consegui-la, justamente neste momento em que há duvidas sobre o futuro da democracia e os grandes partidos parecem se desintegrar?

—

O que se está delineando hoje no mundo, com muita clareza, e que não será nenhuma surpresa para o imperialismo nem para o comunismo, é a guerra, que terá de ser desencadeada entre um e outro. Não há possibilidade de conciliação entre as duas facções. O antagonismo de vida e morte entre os proprios imperialismos, que redundou na guerra de 39, não é nada comparavel com o que existe entre comunistas e capitalistas democratas. O choque é inevitavel, e apenas será retardado por conveniencia de ambos.

Nesta luta, as duas correntes jogam todo o seu futuro. A que sair vitoriosa acabará com a outra para sempre, ou pelo menos, por muitos anos. Stalin prepara-se ativamente e tem hoje sob o seu controle a maior força militar mobilizada do mundo; tambem se preparam com regularidade. Ambos sabem o que fazem, são consciente e dialeticos...

Se Stalin puder, cumprirá rigorosamente a sua promessa — e essa a grande esperança dos comunistas do mundo: — "Vocês, camaradas (quer dizer burgueses) refresquem os pés durante algumas décadas, depois iremos contra vocês." — "Primeiro a Russia. Quando pusermos o nosso Estado em ordem, então trataremos de vocês".

Mais provavel, porém, é que não seja ele o primeiro a jogar a bomba. Procurará solapar ao

(Conclue na 11ª pag.)

A Opinião Dos Leitores

As cartas dirigidas a esta seção são condensadas

"A ESPERTEZA DO SOLDADO"

Recebemos do chefe do Estado Maior da Policia Militar:

"Senhor redator: A proposito da local "A Esperteza do Soldado", publicada no DIARIO CARIOCA, a 2 do corrente, devo esclarecer-vos que o soldado Lazaro de Freitas, acusado no tópico sob aquela epigrafe, não pertence á Policia Militar, de cujas fileiras já foi excluido.

Certo da retificação que, á vista desta, providenciareis, subscrevo-me atenciosamente — Emiliano Pereira de Almeida, tenente-coronel chefe do E.M."

AS PENSÕES DO IAPTEC

Do sr. Armando da Silva recebemos um angustioso apelo, para transmiti-lo ao presidente do Instituto de Aposentadoria e Pensões dos Empregados em Transportes e Cargas. Pede o missivista seja melhorada a situação dos aposentados, "pois que a vida não encareceu só para os que estão na ativa". Alega ainda que "os inativos do IAPTEC estão recebendo pensões tão insignificantes que não dão nem para pagar a casa."

A EMPRESA DE NAVEGAÇÃO SUL-FLUMINENSE

O sr. Jorge José Soares, residente em Angra dos Reis, volta a tratar da Empresa de Navegação Sul-Fluminense, sob a direção e propriedade unica de um sirio. O assunto de hoje refere-se á atitude da "empresa", negando, desde muito, "o aumento de salarios a que tem direito os seus empregados."

Informa o sr. Soares que "já se articulava um movimento grevista na Sul-Fluminense, quando foi publicado o decreto-lei regulamentando o direito de greve e só a isso se deve, toda a população costeira do sul do Estado do Rio não ter ficado sem a única e arcaica linha de transporte desorganizada" que por aqui existe. Sua frota remonta a 60 anos e o barco melhor ainda é o "Arranca Tôco", com 80 ou 100 anos de idade..."

EM RODEIO

Moradores da vila Engenheiro Paulo de Frontin, antigo Rodeio, no Estado do Rio, reclamam contra a angustiosa situação em que se debate o povo da localidade. O leite está a 2 cruzeiros o litro; o pão a cinco cruzeiros o quilo; o tecido popular a oito cruzeiros o metro etc. A vila está completamente abandonada, "porquanto a Prefeitura fornece uma certa quantidade de gasolina mensal, para um caminhão, paga dois homens, e esse caminhão ninguem vê...

JAPERÍ (BELEM) ENTREGUE AOS LADRÕES

Japerí, antiga Belem, a grande estação de entroncamento da Central do Brasil a 1 hora do Rio, está entregue aos ladrões que campeiam a cidade sob os olhos complascentes das autoridades fluminenses. Nesses ultimos 10 dias foram assaltadas, 2 vezes, a residencia e casa comercial do sr. Assad Ibraim Addum, a do sr. Pedro Lages e a casa do seu genro sr. Horacio; a o sr. Francisco Ferreira o foi 2 vezes além e muitas outras casas particulares. Em Tarietá, localidade proxima, foi assaltado o sr. Manoel Werneck de quem roubaram Cr$ 5.000,00, além de outros realizados na mesma cidade.

A ausencia de destacamento policial é justificada pelo Governo fluminense como sendo Japerí insalubre, esquecendo-se de que aí vivem 2 a 3 mil almas sem a menor garantia.

Pede-nos providencias a população local.

Sociedade Brasileira de Pediatria

Reunir-se-á segunda-feira próxima, ás 21 horas, em sua séde, á avenida Mem de Sá n. 197, a Sociedade Brasileira de Pediatria, para dar posse á nova diretoria recentemente eleita, que ficou assim constituida: presidente, Alvaro Aguiar; vice-presidente, José Magalhães Carvalho; orador, Raimundo Martagão Gesteira; 1º secretario, Ataide Fonseca; 2º secretario, Leandro Monte Costa; tesoureiro: Valter Teles; Bibliotecario, Hercilia Rocha Pita.

Após a solenidade de posse, serão apresentados, na ordem do dia, os seguintes trabalhos: Incidencia de Mongolismo na raça negra, pelo dr. Raimundo Martagão Gesteira, — Nota prévia sobre a nova orientação no tratamento da Sifilis da infancia, pelo dr. Alvaro Serra de Castro.

As Declarações do Ministro do Exterior à Imprensa

TEXTO DA RESPOSTA DO BRASIL AO MEMORANDUM DOS ESTADOS UNIDOS

Por memorandum de 11 de março findo, o governo dos Estados Unidos da America manifestou o desejo de conhecer a opinião do governo brasileiro sobre o Memorandum americano entregue á embaixada do Brasil em Washington, a 11 de fevereiro ultimo, e sobre a possibilidade de conclusão de um pacto de assistencia mutua com um governo argentino controlado por elementos mencionados no "Livro Azul".

O governo brasileiro estudou com a mais detida atenção todas as declarações do "Livro Azul" e está sinceramente compenetrado da justa importancia que o governo americano atribue pela sua significação politica aos documentos publicados. Tambem o Brasil que participou da guerra e esteve tantos anos sob a ameaça da vitoria nazi-fascista, compartilha da mesma preocupação que determinou, neste caso a atitude do Departamento de Estado. O Governo brasileiro, entretanto, não pode esquivar-se a ponderar que, consumada a vitoria militar das Nações Unidas contra o eixo totalitario, as revelações do referido relatorio — todas concernentes a atividades desenvolvidas pelo inimigo ou por outros governos de atitude então indefinida — perdem em parte a sua terribilidade, não lhe parecendo que estejam a exigir das Nações americanas outra conduta mais acentuada, alem da uma constante, embora prudente, vigilancia. O Governo brasileiro não é, assim inclinado a acreditar que as doutrinas nazi-fascistas batidas em seus fócos de irradiação, possam encontrar no hemisferio ocidental um clima propicio para novas e perigosas aventuras, sobretudo depois que os Estados Unidos detêm o segredo da fabricação da mais mortifera arma de guerra até hoje conhecida. Do mesmo passo, o Governo brasileiro está sinceramente convencido de que, se malgrado a dolorosa experiencia que a humanidade acaba de provar, o Continente americano se visse de novo ameaçado as Nações do hemisferio encontrariam nos dispositivos da Carta de São Francisco, especialmente no Capitulo VII, a formula necessaria para a preservação de sua paz e sua segurança.

Com referencia á segunda questão do Memorandum norte-americano, o Governo brasileiro reafirma o seu empenho para que seja assinado, tão cedo quanto possivel nas atuais circunstancias, o pacto de Assistencia mutua entre as Nações do hemisferio. Evidentemente o referido instrumento só terá valor efetivo na obra da consolidação da paz, se for subscrito pela totalidade das nações americanas, como expressão de unidade continental, que foi sempre o ideal de todos os partidarios do panamericanismo como resulta singelamente da propria designação do sistema. Assim, excluir qualquer das Republicas americanas de participação naquele ato, decisivo para o destino das Americas, importaria em anular em grande parte a sua significação politica e militar. O Governo brasileiro que os Estados Unidos têm encontrado sempre a seu lado em tantos decenios de ininterrupta amizade, não desejaria, pois, contribuir para que fosse afastada a Republica Argentina da celebração e assinatura do pacto.

O Governo brasileiro não se sente á vontade para entrar na analise dos elementos que vão compor o governo argentino, desde que publicamente todos os partidos empenhados no ultimo pleito eleitoral, cujos resultados finais ainda não são definitivamente conhecidos, timbraram em declarar que foi livre e escorreito o pronunciamento popular. Com o governo que sair da apuração eleitoral o Governo brasileiro continuará, assim, as relações diplomaticas habituais sem que isso importe no menor desacordo com o Governo dos Estados Unidos da America, nem que se enfraqueça no mais minimo a solidariedade politica do Brasil com a grande nação, da qual tem sido aliado na guerra e a cujo lado deseja cooperar na obra da reconstrução do mundo. A inabalavel dedicação do Governo brasileiro á causa da unidade continental leva-o a tornar certo ao Governo americano que está disposto a empregar todos os seus esforços no sentido de ser encontrada uma formula que seja capaz de conciliar os superiores interesses da defesa do hemisferio e melhor adaptar-se ao espirito de concordia e solidariedade continentais.

SOBRE A FUNDAÇÃO RIO-BRANCO

No terreno cultural, o presidente Eurico Gaspar Dutra tem o firme propósito de considerar cuidadosamente tôdas as questões, de modo a encontrar para cada uma a solução que mais nos convenha, quer no plano brasileiro, quer no plano internacional, dentro das linhas mestras fixadas nas Conferências de São Francisco e de Londres.

Da primeira, como é sabido, surgiu a ONU, ou seja a Organização das Nações Unidas. Da segunda, originou-se a UNESCO, ou seja a Organização Educativa Cientifica e Cultural das Nações Unidas.

Desde o primeiro momento vem o Itamaratí acompanhando com a máxima atenção tudo quanto nesse sentido está sendo feito. Daí poder já hoje comunicar á imprensa as principais iniciativas que acabam de ser tomadas.

Consiste a primeira delas na criação de um organismo que, pela sua amplitude possa cooperar eficientemente no vasto programa de realizações culturais que pretende levar a efeito a UNESCO.

Êsse organismo, que se chamará "Fundação Rio-Branco", será uma instituição privada, na qual pela primeira vez, veremos as classes produtoras e conservadoras do nosso país associadas ao Itamaratí numa obra do mais alto alcance cultural.

Conto, para que tal plano se transforme em realidade, com a adesão e o concurso do embaixador José Carlos de Macedo Soares, interventor em São Paulo do general João de Mendonça Lima, presidente do Instituto de Resseguros, do senhor Euvaldo Lodi presidente da Confederação Nacional da Indústria, e do senhor João Daudt de Oliveira, presidente da Confederação Nacional do Comércio. Entrarão ainda na referida Fundação, de modo a constituírem o seu conselho executivo o presidente do Banco do Brasil, o diretor da Caixa Econômica Federal, o presidente do Sindicato de Emprêsas e Seguros Privados e Capitalização do Rio de Janeiro, o presidente do Sindicato das Indústrias de Fiação e Tecelagem do Rio de Janeiro, o presidente da Sociedade Rural da Sociedade Brasileira de São Paulo e o presidente da Associação Brasileira de Imprensa.

Com os rendimentos anuais do organismo em aprêço, serão instituídos vários prêmios, notadamente um de dez mil dólares, denominado Brasil, para a melhor produção cientifica ou literária, publicada por autores de países americanos. Os outros prêmios serão os seguintes: para as melhores obras cientificas ou literárias do ano, publicadas no mundo da língua portuguêsa, dois prêmios, um de Cr$ 50.000,00, outro de Cr$.... 10.000,00; para os melhores trabalhos anuais que se publicarem no Brasil sôbre ciência, literatura e arte três prêmios de Cr$ 50.000,00 e três prêmios de Cr$ 10.000,00. As comissões encarregadas de atribuir os prêmios acima referidos serão escolhidas anualmente.

É meu vivo desejo a criação também do "Museu Rio Branco", que abrigará as obras nacionais e estrangeiras, frutos do chamado espirito moderno.

Foram tomadas providências no sentido de ser instalada no Itamaratí a Comissão Brasileira da Educação Ciência e Cultura, organizada segundo os moldes estabelecidos na já citada Conferencia de Londres.

Apraz-me declarar ainda que continuam em pleno funcionamento os Institutos de Cultura que o Itamarati mantém em Montevidéu, Rosario de Santa Fé e Assunção. Só no primeiro estão matriculados atualmente mais de seiscentos alunos. No Paraguai temos ainda uma missão cientifica e é desejo do Governo brasileiro instalar na primeira oportunidade, em Buenos Aires, um instituto de Cultura.

SOBRE A CONFERENCIA DA PAZ

Pelas ultimas noticias oficiais, que venho recebendo, parece certo que a Conferencia da Paz se instalará em Paris, a 1 de maio vindouro. O Brasil é, como se sabe, o unico pais latino americano com assento na Conferencia.

O Itamarati já vem estudando, ha tempos, as varias questões que podem derivar-se normalmente do programa central do certame, que é a paz com a Italia e os chamados "paises satélites". A Comissão de Reparações, notadamente, já leva bem adiantados os seus trabalhos, em cujo "dossier" a delegação brasileira encontrará elementos inestimaveis de informação.

Já que falo na delegação brasileira, creio oportuno antecipar-lhes a noticia de que o Governo estuda, neste momento, a sua composição, que deseja tão completa quanto possivel. Além de técnicos especializados, deseja o presidente Dutra incluir nela figuras da nossa representação politica sem distinção de partidos.

Vamos a Paris, como temos ido ás demais Conferencias internacionais, isto é, com o animo de cooperar, com toda a boa vontade, para que se conclua ali uma Paz justa e que, pelos seus termos, responda, afinal, a todas as esperanças.

SOBRE O TRIGO

Como é sabido, o presidente da Republica resolveu constituir, a titulo de emergencia, a Comissão Nacional do Trigo, sob a presidencia do ministro das Relações Exteriores, a fim de cuidar da importação do precioso cereal, fixar os preços e permitir assim licenças para a entrada.

O Itamarati vem ha muito envidando todos os esforços para abastecer a população, mas sucede que o atual Governo herdou do seu imediato antecessor o problema em condições dificeis, não podendo ser solucionado com a rapidez que todos desejamos.

Quantidades substanciais de trigo e farinha estão viajando da Argentina e dos Estados Unidos para os principais portos brasileiros.

Mas isso são soluções de emergencia que não satisfazem ao Governo e muito menos ao povo, que merece maiores cuidados da Administração Publica. Por isso, o Itamarati organizou uma troca de vistas com o Governo americano para o encontro de uma solução mais segura.

Do mesmo passo, deve chegar amanhã, aqui, o coronel Sauri, ministro da Industria e Comercio da Argentina, que graciosamente vem ao Rio de Janeiro para discutir conosco o encontro de uma formula util aos dois paises.

Não gosto de prometer, mas sinto-me no dever de pedir aos meus compatriotas que confiem na boa vontade e na diligencia dos homens do governo.

Tornarei a falar aos jornais sobre o assunto quando tiver noticias definitivas.

SOBRE A REFORMA DOS SERVIÇOS NO ITAMARATÍ

Os serviços do Itamarati passaram por uma ligeira reforma na ultima administração. A materia foi objeto de dois decretos-leis, datados de 8 de dezembro. Há, pois, pouco mais de dois meses que esta Casa vem trabalhando dentro da nova estrutura que lhe deu a lei.

A experiencia colhida neste breve espaço de tempo me convenceu de que, se, em principio, a reforma se inspirava nas novas necessidades da época em que vivemos, na pratica muitas de suas previsões falharam ao primeiro contacto com a realidade.

Parece-me assim necessario corrigir aquelas deficiencias, readaptar convenientemente o que estava feito, redistribuir alguns dos nossos Serviços, a fim de tornar o orgão central de nossa politica externa mais apto a arcar com a imensa tarefa que o defronta no mundo de após-guerra.

O sr. presidente da Republica, a quem expus as minhas observações, houve por bem não só concordar com elas, senão que me sugeriu ele proprio que fossem corrigidas, na lei, algumas de suas omissões.

Estou sinceramente convencido de que a nova estruturação dada ao Itamarati, constante dos decretos-leis ora submetidos á assinatura do sr. presidente da Republica, é a que melhor corresponde ás condições de eficiencia dos serviços e ás exigencias da vida internacional.

SOBRE O INSTITUTO RIO BRANCO

O Instituto Rio Branco, como orgão selecionador e preparador dos candidatos á carreira de Diplomata, representa um esforço de aperfeiçoamento do Serviço Publico, na forma do recente decreto do presidente da Republica.

Parece que esse decreto nem sempre foi bem compreendido.

O seu fim é extinguir a entrada no Itamarati, através do simples concurso de titulos, sempre perigoso pelo arbitrio e quase sempre incerto quanto ás aptidões dos pretendentes.

Contra essa forma de recrutamento havia um antigo clamor. Pois bem, o Governo a extinguiu.

Como se entra agora no posto inicial da carreira? Por duas formas: pela frequencia dos dois anos do Instituto Rio Branco e aprovação em seus exames, e pelo concurso de provas.

Para os que residem nesta capital, exige-se cursar o Instituto, mas, como nem todos podem aqui residir, a lei permite a entrada, aos que vivam em outros pontos do territorio ou no exterior, por meio do concurso de provas, que será realizado periodicamente.

Assim, estão democraticamente tendidas as diversas situações pessoais e economicas de quantos brasileiros desejarem o ingresso na carreira diplomatica.

O Instituto Rio Branco passará a ser uma Academia Diplomatica e em breve tambem Escola de Altos Estudos.

SOBRE O BRASIL E A ITALIA

O Brasil, cujos sentimentos em relação á Italia se inspiraram constantemente num justo reconhecimento de quanto a operosidade dos seus filhos aqui domiciliados tem contribuido para o nosso progresso, não poderia ver com indiferença o extraordinario esforço dos italianos, desde a libertação de sua patria.

Já estão desde há algum tempo restabelecidas as relações diplomaticas do governo italiano com o nosso. Mas, considerando que a reconstituição economica e politica da Italia só será possivel com a normalização das suas relações internacionais, abrindo-lhe os caminhos para o reinicio de suas transações comerciais com o exterior, o Brasil acaba de dar um passo significativo nesse sentido, que foi o decreto ontem assinado pelo sr. presidente da Republica, pelo qual fica restabelecido, praticamente, a partir de hoje, o nosso intercambio comercial com a Italia.

O valor dos produtos daquele país de que necessitamos e que o esforço reconstrutivo do seu povo tornar possivel exportar, já não constituirá mais fundo bloqueado e sim recurso disponivel para a aquisição do que o Brasil esteja apto a fornecer-lhe na fase de carencia e privações em que se encontram os italianos atualmente.

Tambem já está prevista no mesmo decreto a adoção das medidas que, no interesse dos objetivos assinalados, se mostrarem, daqui por diante, necessarias, a juizo do governo ou da Comissão de Reparações de Guerra.

As nossas afinidades de sangue e de cultura levaram-nos a uma politica de afeto com a velha nação latina.

HOMENAGEADO O MINISTRO DA JUSTIÇA

Almoço Oferecido na A. B. I. ao Sr. Carlos Luz

Oferecido pela diretoria da Associação Brasileira de Imprensa realizou-se ontem, o almoço em homenagem ao sr. Carlos Luz, ministro da Justiça, pela sua atuação de franca simpatia para com a Casa dos Jornalistas quando na presidencia da Caixa Economica Federal.

Saudando o homenageado falou o sr. Herbert Moses, presidente da A.B.I., que pôs em destaque as qualidades de espirito e inteligencia inerentes ao sr. Carlos Luz, bem assim, a atenciosa acolhida que sempre dispensou aos jornalistas e a compreensão dos problemas referentes á imprensa.

O ministro Carlos Luz respondeu comovido ás palavras do sr. Moses, dizendo-se plenamente recompensado com a espontanea manifestação que acabava de receber.

Salario Minimo Para Desembargadores e Juizes

Os desembargadores Herman Byron de Araujo e Floriano Cavalcanti; do Tribunal de Apelação de Alagoas e Rio Grande do Norte, sugeriram ao governo a decretação de salario minimo para os desembargadores e juizes estaduais. Estudando o assunto, a Comissão de Estudos e Negocios Estaduais votou contra.

Octavio Babo Filho
ADVOGADO
Rua 1º de Março, 6-Tel. 43-6236

TUBERCULOSA E COM CINCO FILHOS MENORES — Em consequencia dos esforços despendidos para sustentar cinco filhos menores: Teresinha, de 8 anos, Maria, de 7, Celinda, de 5, Rubens, de 3 e Jair, de 1 ano, a domestica Isabel Magnolia Castro Batista foi presa de uma gripe muito forte que, devido á falta de recursos e de assistencia, se transformou em tuberculose.

Residindo á avenida Presidente Vargas n. 2.336, casa 3, e achando-se, pelo motivo acima, impossibilitada de trabalhar, veio ela apelar para os corações generosos dos leitores do DIARIO CARIOCA, no sentido de lhe darem qualquer auxilio. O desespero em que se encontra, por ver os filhinhos passando as piores privações sem os poder socorrer, causa-lhe mais sofrimentos do que a doença que a mata aos poucos.

Estamos certos que as cinco crianças, filhos da desventurada Isabel, e que em sua companhia aparecem na fotografia acima, contarão com a benevolencia dos corações piedosos que de certo atenderão ao aflito apelo de sua genitora.

Qualquer contribuição destinada a Isabel e seus cinco filhos, poderá ser remetida para este jornal ou para a residencia acima citada.

FORAM AUMENTADOS OS FUNCIONÁRIOS DO E. SANTO

INCENTIVO AOS QUE LABUTAM PELA CAUSA PUBLICA

Os servidores publicos do Espirito Santo acabam de obter o desejado aumento de vencimentos necessario ás dificuldades advindas da crise que afetou todos os setores da vida nacional. O interventor Aristides Camps, coerente aos principios que vem imprimindo á administração publica estadual, acaba de assinar decretos-leis concedendo aumento aos funcionarios civis, pessoal militar da ativa da Força Policial, Corpo de Bombeiros, Policia Especial, dos proventos dos inativos, reformados e do pessoal em disponibilidade, dos salarios dos extranumerarios mensalistas, contratados e diaristas, dos vencimentos dos magistrados e membros do Ministerio Publico, da etapa do pessoal da Força Policial, do Corpo de Bombeiros e da Policia Especial e do salario familia, equiparado ao federal. Essa medida de verdadeira expressão democratica causou a melhor impressão no seio do laborioso funcionalismo do Estado.

CONTRARIO ÀS DETERMINAÇÕES DO MINISTRO DA JUSTIÇA

PERSEGUIÇÕES A FUNCIONARIOS MUNICIPAIS ADEPTOS DA U. D. N.

TERESOPOLIS, 4 (D. C.) — "No Estado do Rio, reconduzidos aos executivos municipais quase todos os prefeitos que serviram ao comandante Peixoto, verificam-se, como em tantas unidades da Federação atos de perseguição a humildes servidores publicos, olhados como adeptos da União Democratica Nacional.

Em Teresopolis, o prefeito Malhardes, tem usado de expedientes escusos nesse sentido e não são poucos os funcionarios municipais espezinhados, diminuidos e oprimidos, no exercicio das suas funções.

Há pouco que o sr. ministro da Justiça se dirigiu aos srs. interventores recomendando o respeito absoluto ás garantias dos cidadãos.

Mas, ao que parece, o comandante Meira anda "vendo passarinho verde" ao envés de atender á orientação politica dos seus superiores.

municipais de Teresopolis, tidos dispensado aos funcionarios municipais de Terezopolis, tidos como elementos "brigaderistas", o prefeito Malhardes se supõe, apenas administrador da zona rica daquela cidade serrana, beneficiando o alto com o sacrificio da varzea.

No alto estão as classes abastadas, duas ou três grandes empresas. O resto, a maior parte do comercio e da industria, o grosso da população fica na varzea.

Pois bem, o pref. Malhardes desvia a maior quantidade de energia eletrica para o alto, deixando quase sem luz a varzea.

E — o que é mais curioso — quem fornece a luz é a propria Prefeitura.

O poder publico municipal paga á Light 40 centavos por Kwt.; os consumidores pagam a prefeitura 80 centavos.

Uma grande empresa do alto, porem, paga apenas, 30 centavos por Kwt á Prefeitura ...

Esta empresa é a que mais consome."

AUTORIZADO O GINASIO IBITURUNA, COM SEDE NO DISTRITO FEDERAL, A FUNCIONAR COMO COLEGIO

Decreto n.º 20.822 de 26 de março de 1946

O PRESIDENTE DA REPUBLICA, usando da atribuição que lhe confere o artigo 74, letra a, da Constituição, e nos termos da lei organica do ensino secundario e do decreto-lei n.º 4.245, de 9 de abril de 1942, decreta:

Art. 1.º — O Ginásio Ibituruna, com séde no Distrito Federal, fica autorizado a funcionar como colégio.

Art. 2.º — A denominação do estabelecimento de ensino secundário de que trata o artigo anterior passa a ser Colégio Franklin Delano Roosevelt.

Art. 3.º — O reconhecimento, que pelo presente decreto é concedido ao Colégio Franklin Delano Roosevelt considerar-se-á, quanto aos seus cursos clássico e cientifico, sob regime de inspeção preliminar.

Art. 4.º —Revogam-se as disposições em contrario.

Rio de Janeiro, 26 de março de 1946, 125.º da Independencia e 58.º da Republica.

aa) EURICO G. DUTRA
ERNESTO DE SOUZA CAMPOS

AS ARTES

A FUTURA TEMPORADA

Antonio Bento

Este jornal já deu ontem rapidas informações sobre o que será a temporada oficial de 1946. Por enquanto, tudo está no terreno das promessas e das boas intenções, de que sempre está cheio o inferno, como diz com sabedoria o ditado popular. O programa traçado é melhor que o dos ultimos anos, nos quais tivemos fraquissimas temporadas, tanto em opera como em concertos. Mas o que passou, passou e já agora devemos abrir um credito largo ao sr. Arnaldo Guinle, credito artistico, bem entendido, pois o millonario carioca, ao que se diz, não está metido nesse negocio por qualquer interesse de ordem financeira nem tem necessidade de ganhar dinheiro como empresario teatral. Deseja apenas prestar serviços ao publico, nesse novo setor, como já prestou aos esportes, na presidencia do Fluminense F. C. Será muito de desejar que o sr. Arnaldo Guinle abra as portas do Municipal ao povo, proporcionando á platéia carioca espetaculos artisticos, a preços acessiveis e não apenas babozeiras intoleraveis. Tratando ontem das perspectivas abertas para a proxima estação, Joraci Camargo afirmou que o sr. Arnaldo Guinle talvez seja o unico em condições de inscrever o seu nome na historia das artes no Brasil, tornando-se nesse sentido um autentico Mecenas. Não ha duvida que isso pode acontecer, tanto mais quanto os planos referentes á Orquestra Sinfonica Brasileira já constituem uma grande promessa. Mas, ao que parece, ainda este ano ha muitas dificuldades a vencer. A primeira é o problema dos transportes entre a Europa e esta parte das Americas. Artistas de opera e ballet existem de sobra no Velho Mundo, em condições de participar da temporada do Municipal no ano corrente. Todavia, não ha navios nem aviões que possam trazê-los, pois todos os veiculos de transporte, tanto maritimos como aereos, estarão superlotados por muitos mezes. E, nestes tempos dificeis, de fome e outras miserias para o mundo, a arte passa naturalmente para um plano secundario, enquanto o transporte de viveres, materias primas, maquinas e remedios têm prioridade sobre qualquer outra especie de transporte. De qualquer modo, a temporada vai melhorar, pois um vento de reforma está varrendo o Teatro Municipal e espantando os morcegos que dormiam pendurados em seus velhos cenarios.

Em materia de carne, as coisas parece que vão melhorar para o carioca, pois já se descobriu que ha muito boi gordo nas invernadas de Goiaz e Mato Grosso. Que o sr. Arnaldo Guinle, em materia da arte, descubra tambem o gado bom que ha pelos Estados Unidos, França e Italia e abandone de vez a mistica dos tenores e sopranos do "team" reserva do "Metropolitan", que nos tem dado espetaculos de nivel artistico muito baixo.

Nesta fotografia a senhora José Willensens e o embaixador Henrique Dodsworth
(Foto "Sombra")

A SOCIEDADE

OS RAPAZES DO ITAMARATÍ

Jacinto de Thormes

Diplomata deixou de ser a função protocolar que exigia grandes reverencias, astucia nos menores gestos, palavras bonitas para as senhoras e segundo sentido e charutos para os amigos estrangeiros. Aliás a diplomacia de salões do tempo do meu avô, o de Thormes primeiro e celebre, era muito mais conseguir dizer uma porção de palavras que talvez pudessem querer dizer alguma coisa, do que dizer alguma coisa que merecesse uma porção de palavras.

Felizmente o nosso Itamarati sabe o que faz. Esse Curso Rio Branco que possui nos seus estatutos o verdadeiro sentido da diplomacia moderna, que pede senso pratico, entendimento direto, responsabilidade individual, e esse interesse que o moderno diplomata possui, por tudo, desde economia politica até comercio de bujigangas.

Não direi que esta nova geração itamaratiana venha a ser pior ou melhor do que a "velha guarda". A escola de então era a escola da época. A de hoje é a do futuro. Uma questão simples como o ovo de Colombo, que não desmerece ninguem, nem coisa nenhuma.

O sr. João Neves da Fontoura está levando o seu ministerio através de um mau tempo, quando as resoluções internacionais podem ser decisivas e as entrevistas á imprensa testes de habilidade para o entrevistado.

Em consequencia do decreto presidencial, referente ás designações para o exterior, vai desta vez o maior grupo de diplomatas em muitos anos. Muitos pertencem á classe inicial, são os estreantes, os "bichos" da Casa.

Entre os designados, das diversas classes, sei dos srs. Arnaldo Vieira de Melo, Jaime Azevedo Rodrigues, Benedito Roque Mota, Vinicius de Morais, Vitor Parr de Araujo, Carlos Duarte, Arlindo Cadaxa, Lauro Esposel, Paulo Cunha, Lauro Muller Neto, José Augusto Macedo Soares, Frank Mesquita, André Mesquita, Jorge Maia, Jatir Almeida Rodrigues, Jorge Sá Almeida, Alfredo Valadão, Heitor Bastos Tigre, Carlos Oliveira Leite, Jaime de Barros e outros do "Itamarati moço".

A esses cabe a responsabilidade de manter a classe do diplomata, do que possivelmente sabe mais do que vestir bem, dizer "nouseuse" e ter pertencido ao Cerimonial.

O CINEMA

"TRÊS HOMENS DE BRANCO"

Van Johnson, o "astro" de "Três Homens de Branco"

"Três Homens de Branco" (Three Men in White), da Metro Goldwyn-Mayér é o filme que hojé está no Metro Passeio.

"DUPLA ILUSÃO"

Ha filme alegre, leve, amavel, hojo nos Metros Tijuca e Copacabana: "Dupla Ilusão", que Preston Foster, Gail Patrick e as gemeas Wilde interpretaram.

"A MORTE DE UMA ILUSÃO"

"Esse é um dos filmes que nos fazem sentir orgulho da industria cinematografica", disse o critico do "Daily Mirror", de Nova York, se referindo a "A Morte de Uma Ilusão", arrebatador romance da Paramount, que os cinemas Plaza, Olinda e Ritz começam a exibir hoje.

Concertos

FELICIA BLUMESTAL, pianista, 9 do corrente, ás 21 horas, na A. B. I..

SOCIEDADE DO QUARTETO, 10 do corrente, ás 21 horas, na A. B. I.

FESTIVAL VILA-LOBOS, 11 do corrente, ás 21 horas, no Municipal, sob os auspicios da Cultura Artistica.

Conferencias

PROF. BENJAMIN MORAIS. Amanhã, ás 16 horas, no salão nobre da Camara de Industria e Comercio Brasil-Argentina, sobre as relações culturais entre o Brasil e a Argentina.

JORNALISTA EDMAR MOREL — Na A. B. I., hoje, ás 20 horas, sobre uma viagem ao Paraguai.

— SR. BENOIT AZINIÈRES — No Clube de Engenharia, hoje, ás 17 horas, sobre o centenario de Clotilde de Vaux, inspiradora de Augusto Comte.

SABONETE
Vale Quanto Pesa
O SABONETE DAS FAMILIAS
A' venda em todo o Brasil

O TEATRO

MAIS UMA LOUVAVEL INICIATIVA DA CASA DOS ARTISTAS

A Casa dos Artistas nos enviou, em carta, a transcrição de um trecho das recentes declarações do presidente Dutra a um jornal diario desta cidade.

Agradecemos a boa vontade, principalmente porque, se não fosse por este meio, ninguem as conheceria, porque o jornal em causa realmente é muito pouco divulgado entre nós. As palavras do chefe da Nação são dirigidas aos trabalhadores em geral ameaçados pelos provocadores de toda especie a serviço de propositos anti-patrioticos que os ha em todas as classes, inclusive na de teatro.

"REBECA", HOJE, NO FENIX, EM "AVANT-PREMIERE", A'S 21 HORAS

Bibi Ferreira dará inicio, hoje, ás 21 horas, levando á cena "Rebeca", de Daphne du Maurier de tradução de Carlos Lage, á sua temporada do corrente ano, nesta capital.

Escolheu para a inauguração essa peça extraida do famoso romance da não menos afamada romancista inglesa.

A espectativa no meio da sociedade carioca é a melhor possivel, mesmo porque ainda perdura na lembrança de todos o enorme sucesso da versão cinematografica aqui apresentada. Além disto, como se afirma, Bibi, no Boavista de São Paulo, ainda este ano, obteve com essa mesma peça um grande exito.

"BODAS DE SAUDADES"

Com um prefacio magnifico do grande Catulo Cearense, surgirá muito breve, nas vitrinas das nossas livrarias a nova peça teatral de Helio Bastos Couto, intitulada "Bodas de Saudades". Trata-se de um novo poema teatral, sem duvida alguma fadado a alcançar grande exito nos meios artisticos da nossa terra.

A MENTIRA TEATRAL

A peça que vai á cena, hoje no Recreio, é de motivos brasileiros.

VOCE SABIA

que Heloisa Helena é carioca?

COISAS QUE INCOMODAM

Os velhos encherem os vesperais da mocidade nos nossos teatros.

O FILME DE HOJE

S. LUIZ — "Almas perversas" — Manuel Monteiro e Sosof.

O CARTAZ DO DIA

GINASTICO — Fechado.

SERRADOR — "Candida", comédia, ás 20 e 22 horas.

FENIX — "Rebeca", comédia, ás 20 e 22 horas.

GLORIA — "Onde está minha familia?", comédia, ás 20 e 22 horas.

RIVAL — "A familia dos milhares", comédia, ás 20 e 22 horas.

RECREIO — "O Amigo do Leló", revista, ás 20 e 22 horas.

JOAO CAETANO — "Fogo no pandeiro", revista, ás 20 e 22 horas.

O COMENTARIO DA NOITE

— Estréia hoje no cartaz do Recreio um novo autor, — o Vale Vouga, — informava o Vaz d'Almada a um grupo de artistas no jardim daquele teatro.

E o Silva Filho comentou:
cNmuSCJ:„HM RF R R RP
— Ainda bem; o pior seria que começasse aqui dentro o regime do "vale voga".

"OS SINOS DE SANTA MARIA"

Ingrid Bergman, que veremos em "Os Sinos de Santa Maria"

"Os Sinos de Santa Maria" (The Bells of St. Mary's), um dos mais belos filmes dos ultimos dez anos, será a produção que inicia a grande temporada da RKO Radio no Rio de Janeiro!! Não percam "Os Sinos de Santa Maria", a partir de sexta-feira nos cinemas Plaza, Parisiense, Astoria, Olinda, Ritz, Star e Primor!!

REGISTO

ANIVERSARIOS

Fazem anos hoje:

SENHORES: — Domingos Alves Carneiro; cap. Cesar Ribeiro; Jaime Hoan; tte. Albano Ferreira de Melo; João de Assis Lopes Martins; Francisco Antonio Cardoso; Otavio A. Barbosa; Irineo Moura Gulherme Alfieri; Vicente Cericola; Valter Martini e Heitor Guimarães.

SENHORAS: — Gilda da Fonseca e Leonidia Pereira da Fonseca.

SENHORINHAS: — Dulce Fur de Carvalho; Edméia da Silva Costa; Sarah Elinger; Vanda Mota; Iva Moreno; Iolanda Geride; Laurinda da Fonseca; Diná Marcondes Machado; Lourdinha Ftangeh e Zoé Paula Lima.

MENINA: — Sonia Regina Soares Rubio.

CASAMENTOS

Realiza-se, hoje, o enlace matrimonial da senhorinha Oneida Vieira de Freitas, filha do sr. Francisco de Paula Freitas e da sra. Evangelina Vieira de Freitas, com o sr. João Luiz Costa Alves Ferreira.

A cerimonia religiosa será efetuada ás 17,30 horas, na matriz do Sagrado Coração de Maria, no Meyer.

FESTAS

FLUMINENSE FOOTBALL CLUBE — Domingo, no salão nobre, das 18 as 20.30 horas "Vesperal dançante".

COMEMORAÇÕES

Passará depois de amanhã o vigesimo aniversario da Academia Carioca de Letras. Para comemorar essa data, resolveu a diretoria realizar uma solenidade com numeros de arte de elementos da Escola Nacional de Musica.

A festa efetuar-se-á no salão Leopoldo Miguez, na proxima segunda-feira, ás 17 horas.

VIAJANTES

Seguiram em aviões da N. A. B.: Edmundo Schwindt, para Belo Horizonte; João Pereira de Almeida, Augusto Pereira da Silva, Maria Aparecida, Augusto Celso e Antonio Carlos A. Silva e Benedita Amelia Gonçalves, para Terezina; Benedito Duarte Monteiro, José Nogueira Carvalho, Humberto de Castro Andrade e Candido A. C. Branco, para Fortaleza.

FALECIMENTOS

D. BENEDITO DE SOUZA — Faleceu na Casa de Sau'de São José, onde, ha algum tempo, se achava internado, o dr. Benedito de Souza, bispo de Criza.

O corpo do ilustre prelado seguiu, ontem, á noite, para São Paulo, em carro especial ligado ao noturno paulista.

ENTERROS

Foi sepultada, ontem, ás 9 horas, a sra. Luiza Berrini Paula.

MISSAS

Serão celebradas hoje:

A's 7 horas, na igreja de S. Pedro, em Cavalcanti, da sra. Rosa Pena Cavalcanti de Albuquerque.

— A's 8,30 horas, na matriz de São Cristovão, do sr. José Pinto da Silva Ventura.

— Do sr. Antonio Ferreira Martins, ás 9 horas, na matriz de São Geraldo, em Olaria.

— Na igreja do Carmo, ás 9 horas, da viuva Acacio Ferreira da Silva.

— A's 10 horas, do sr. Oscar Picanço da Costa, na Catedral Metropolitana.

— Do sr. Armando Torres de Carvalho, ás 11 horas, na igreja de São Francisco de Paula.

MENU DO DIA

Por Saint'Ange

ALMOÇO:

Fritada de mariscos.

* * *

Peixe de forno

* * *

Chicorea com molho de manteiga. (1).

* * *

Manjar branco com amendoas.

* * *

Pudim de pão de ló com castanhas. (2)

* * *

(1) CHICOREA COM MOLHO DE MANTEIGA — Cozinhe a chicorea em agua e sal e escorrida bem, ponha numa caçarola, que se leva ao fogo com uma colher de manteiga, uma colherinha de fecula de batata, sal e pimenta. Mexa bem para que a manteiga penetre inteiramente na verdura.

* * *

(2) PUDIM DE PÃO DE LO' COM CASTANHAS: — Misture 125 gramas de pão de ló partido aos pedacinhos, 1 calice de cognac, 6 castanhas cozidas, partidas aos pedaços, baunilha e uma colher de manteiga derretida. Bata 250 gramas de açucar com 6 gêmas e junte 3 claras em neve. Misture tudo, despeje numa forma untada e leve a assar no forno.

* * *

JANTAR:

Sopa de cebola.

* * *

Coxinhas de galinha.

Molho de manteiga com ovos.

* * *

Couve flor com presunto

* * *

Filet á chipolata.

* * *

Pessegos á Bordaleza (3)

* * *

(3) PESSEGOS A' BORDALESA: — Tome uma duzia de bonitos pessegos, bem maduros, corte ao meio, tire os caroços e leve a cozinhar numa calda feita com 2 chicaras de açucar e 1 calice de Kirsch ou de aguardente. Conserve morno. Ponha numa caçarola 100 gramas de farinha de trigo, 100 gramas de açucar, 3 gemas e 1 clara. Bata muito bem para formar uma pasta lisa e vá molhando com meio litro de leite quente e leve tudo ao fogo até ferver. Junte meia colher de manteiga e retire do fogo. Ponha o creme num prato concavo, arrume os pessegos por cima e regue com a calda que cozinhou os pessegos.

QUINA PETROLEO
ORIENTAL
A VIDA DO CABELO!
A' venda em todo o Brasil

DIA ASTROLÓGICO

Hoje, 5 — Manhã embaraçosa; a tarde será de melhores augurios.

ACONTECERA HOJE AO LEITOR:

— Seguem-se as possibilidades felizes ou não, de hoje, com horas e numeros promissores para os leitores nascidos em qualquer ano e em quaisquer dia e mês dos periodos abaixo:

PARA OS NASCIDOS:

ENTRE 22 DE DEZEMBRO E 20 DE JANEIRO: — Dia duvidoso para os negocios arriscados. 8, 9 e 10; 80, 90 e 91. (hs. e ns.)

ENTRE 21 DE JANEIRO E 19 DE FEVEREIRO: — Disposição orgulhosa e futilidade em assuntos juridicos ou financeiros. 3, 6 e 7; 32, 33 e 34. (hs. e ns.)

ENTRE 19 DE FEVEREIRO E 20 DE MARÇO: — Favorabilidades em todos os assuntos, principalmente nos sociais. 1, 2 e 3; 10, 20 e 30. (hs. e ns.)

ENTRE 21 DE MARÇO E 20 DE ABRIL: — ...scos de maus negocios e contrariedades com o outro sexo. 4, 11 e 1?; 22, 29 e 30. (hs. e ns.)

ENTRE 21 DE ABRIL E 20 DE MAIO: — Negocios atrapalhados, inquietação e medo infundado. 13, 14 e 15; 31, 41 e 51. (hs. e ns.)

ENTRE 21 DE MAIO E 20 DE JUNHO: — Desprendimento de energias com coisas sem utilidade e disposição luxuriosa. 16, 17 e 1?; 61, 71 e 81. (hs. e ns.)

ENTRE 21 DE JUNHO E 22 DE JULHO: — Promessas irrealizaveis, decepções e maguas. 19, 20 e 21; 91, 92 e 93. (hs. e ns.)

ENTRE 23 DE JULHO E 23 DE AGOSTO: — Transformações, mudança dinamica e acontecimentos estranhos. 7, ... 22; 52, 54 e 76. (hs. e ns.)

ENTRE 24 DE AGOSTO E 22 DE SETEMBRO: — Dissenções de amigos, contrariedades familiares e preocupação com o futuro. 14, 17 e 23; 5, 70 e 86. (hs. e ns.)

ENTRE 23 DE SETEMBRO E 22 DE OUTUBRO: — Domine os seus impulsos e terá bons acontecimentos á tarde. 15, 16 e 24; 60, 79 e 87. (hs. e ns.)

ENTRE 23 DE OUTUBRO E 22 DE NOVEMBRO: — Acontecimentos de maus augurios, rompimentos e dissabores. 6, 7 e 9; 33, 88 e 98. (hs. e ns.)

ENTRE 23 DE NOVEMBRO E 21 DE DEZEMBRO: — Boas possibilidades, noticias agradaveis e negocios lucrativos. 10, 12 e 21; 28, 39 e 48. (hs. e ns.)

REGINA
A rainha das águas de colônia!

REGINA
O sabonete maravilha!
A venda em todo o Brasil

BOITE
PRAIA VERMELHA
Cocktail dansante diariamente
das 17 ás 19 horas
RESERVA DE MESAS: TELEFONE 26-1783

CARTAZ DO DIA

CINELANDIA

CAPITOLIO (Sessões Passatempo) — "Relato Sobre a Italia" (Documentario) — "Os Dois Barbeiros" (Desenho colorido) — "O Pagazola do Leito n. 4" (Especialidade de Pete Smith) — "O Melhor Amigo do Homem" (Esportivo e tecnicolor) — "O G... Medroso" (Desenho colorido) — Noticias nacionais e internacionais. A partir de 10 horas da manhã.

SAO CARLOS — "Os Filhos Mandam" (Filme Argentino) com Penita Serrador (17a semana).

IMPERIO — "Ressurreição" com Lupita Tovar.

METRO PASSEIO — "Três Homens de Branco", com Van Johnson".

ODEON — Acabaram-se as Encrencas" e "O Eterno Vagabundo".

PATHE' — "Paris Subterraneo" e "A Eterna Venus".

PALACIO — "Sublime Indulgencia" com Merle Oberon.

PATHE' — "Chutando Milhões" com Dennis O'Keefe.

PLAZA — "A Morte de uma Ilusão" com Arturo de Cordova e Dorothy Lamour.

REX — "Selvagem de Bornéo" e "Heroicamente"

VITORIA — "Almas Perversas" com Edward G. Robison" e Joan Bennett.

CENTRO

COLONIAL — "E o Vento Levou".

D. PEDRO — "Alma Russa" e "Dois Caipiras Ladinos".

ELDORADO — "Passaram-se os Anos".

FLORIANO — "Caprichos do Destino".

IDEAL — "Esposa de Dois Maridos"

IRIS — "Terrores da Mata Virgem" e "Martirio de Medica"

LAPA — "Rainha dos Corações" e "João de Bilhar".

MEM DE SA' — "Amigos da Onça" e "A' Caça de Maridos".

METROPOLE — "Segura esta Mulher".

PARISIENSE — "Tudo por uma Mulher" com Gary Cooper & Loretta Young.

POPULAR — "A Quéda da Bastilha" e "A Dama e o Monstro".

PRIMOR — "Aventureiro do Sertão"

REPUBLICA — "E o Vento Levou". No Palco: Numeros Variados.

S. JOSE' — "Um Passo Além da Vida"

CENTENARIO — "A Dama Desconhecida"

COPACABANA

AMERICANO — "Toureiros".

ASTORIA — "A Morte de Uma Ilusão" com Arturo de Cordova e Dorothy Lamour.

IPANEMA — "Um Passo Além da Vida".

METRO COPACABANA — "Dupla Ilusão" com as irmãs Wilde e Gail Patrick.

PIRAJA' — "Um Homem ás Direitas".

RITZ — "A Morte de Uma Ilusão" com Arturo de Cordova e Dorothy Lamour.

RIAN — "Mulheres e Diamantes" com Betty Grable.

ROXI — "Almas Perversas" com Edward G. Robinson e Joan Bennett.

BAIRROS

SÃO LUIZ — "Almas Perversas" com Edward G. Robinson e J Bennett.

CARIOCA — "Almas Perversas" com Edward G. Robinson e Joan Bennett.

AMERICA — "A Corte do Faraó".

METRO TIJUCA — "Dupla Ilusão" com as irmãs Wilde e Gail Patrick.

OLINDA — "A Morte de Uma Ilusão" com Arturo de Cordova e Dorothy Lamour.

STAR — "A Morte de Uma Ilusão" com Arturo de Cordova e Dorothy Lamour.

HADDOCK LOBO — "Aventureiro de Sorte" e "O Tumulo Vazio".

BANDEIRA — "O Coração não Envelhece".

EDISON — "Eramos Três Irmãs"

GRAJAÚ — "Conflitos D'Alma".

GUANABARA — "O Preço da Felicidade".

SÃO CRISTOVÃO — "A Grande Valsa".

POLITEAMA — "Sem Amor".

JOVIAL — "O Preço da Felicidade".

TIJUCA — "Amigos da Onça" e "A' Caça de Maridos".

VELO — "Caprichos do Destino".

VILA ISABEL — "O Sino de Adano".

APOLO — "Toureiros".

AVENIDA — "Um Sonho em Hollywood".

MARACANÃ — "Cozinheiros do Rei".

FLUMINENSE — "Quero Você Morena" e "Sublime Alvorada"

CATUMBI — "O Goal da Vitoria" e "Melodia e Rumbas".

GUARANI — "Santa".

RIO BRANCO — "A Filha do Comandante" e "Cuidado com a Mamãe".

CENTRAL

REAL — "Fantasia do Gelo" e "Casados sem Casa".

CAVALCANTE — "Odio que Mata" e "Sereia das Selvas".

INHAUMA — "Brasil" e "Medo que Domina".

TRINDADE — "Idolo do Publico" e "Rainha da Broadway".

TODOS OS SANTOS — "A Favorita dos Deuses" e "O Caso do Diamante Azul"

MASCOTE — "Turbilhão de Melodias".

MEIER — "Oh! Marieta" e "O Eterno Pretendente".

COLISEU — "Adoravel Engano".

PARA TODOS — "Eram Cinco Irmãos".

BEIJA FLOR — "O Sino de Adano".

QUINTINO — "Sensações de 1945".

PIEDADE — "Conflitos D'Alma".

MODERNO — "Um Sonho em Hollywood".

MODELO — "Segura esta Mulher".

MADUREIRA — "A Dama Desconhecida".

LEOPOLDINA

SANTA HELENA — "Canção da Russia".

RAMOS — "Invasão Atomica".

PARAISO — "Madame Curie".

ORIENTE — "Madame Walewska".

PENHA — "A Setima Cruz".

SANTA CECILIA — "A Estirpe do Dragão".

ILHA DO GOVERNADOR

ITAMAR — "E o Vento Levou" e "Capitão América".

JARDIM — "Idolo do Publico" e Amigos até a Morte".

Exposições

JOSE' MARIA DE ALMEIDA, no Palace Hotél.

TERUZ, na Galeria Montparnasse, em Copacabana.

JOB, no Museu N. de Belas Artes.

ANTIGUIDADES

Compram-se pratarias, porcelanas, pinturas, joias, marfins, cristais, moveis de jacarandá ou cedro. Pagamos o valor da Antiguidade.

Casa Anglo Americana Antiguidades Ltda. Assembléia, 73 — Tel. 22-9664.

Expurgo na Faculdade Nacional de Medicina

Vinte e Dois Jovens Prejudicados — O Conselho Técnico Teria Agido Sob Pressão do Diretorio Academico — Só Alunos de Niterói e do Distrito Federal—Não Se Sabe o Criterio Adotado Para a Anti-Legal Medida

Vinte e dois alunos de nossas Escolas de Medicina que apoiados em dispositivos legais, requereram e obtiveram transferencia para a Faculdade Nacional de Medicina, foram postos para fora da mesma pelo Conselho Técnico Administrativo que os havia aceito, obedecendo a imposição do Diretorio Academico.

Não é sem razão que se diz ser o ensino em nossa terra um caso de policia. Não bastam as aflições e sacrificios por que passa um jovem pobre para estudar neste país. Não chegam ainda os passes malabarísticos que faz para poder adquirir um tratado de anatomia ou outro qualquer que lhe sirva para o curso. Faz-se mister tambem que seus colegas aqueles que procuram na Faculdade Nacional de Medicina alcançar a meta almejada por alguns — o anel de doutor — se coloquem tambem contra eles a ponto de não lhes permitirem a estadia onde o ensino, "malgré tout", é mais barato.

ACONTECEU ASSIM

As Faculdades de Medicina do Distrito Federal e dos Estados, receberam de sua congenere da Universidade do Brasil telegramas, comunicando-lhes que aceitariam transferencia de alunos, de vez que alí existiam vagas.

De acordo com as leis vigentes do ensino, foram feitas cerca de 70 transferencias, baseadas na classificação por notas. Os interessados despenderam quanto possuiam na confecção de certidões, atestados, e uma infinidade de papeis outros requeridos pelo caso.

Submetidas as propostas á decisão do Conselho Tecnico Administrativo da Faculdade Nacional de Medicina, foram os requerentes autorizados a apresentarem os documentos legais para o procedimento de matricula.

Concretizada tal medida, dispuzeram-se a assistir as aulas que se iniciavam. Convem frisar que tudo isso foi feito *dentro das leis vigentes do ensino.*

MATRICULA SIM, FREQUENCIA NÃO

Eis porem, que, um determinado numero de alunos da Faculdade Nacional de Medicina, apoiando a opinião de 3 zelosos e eficientes mestres da casa, se insurgiram contra o ato legal. Impediram, com alegações sem procedencia, uma atitude anti-democratica, — dogma pelo qual tanto se tem debatido a classe estudantil — uma espetacular demonstração do "faz o que mando e não o que faço". Impediram, dizemos, o acesso ás aulas dos alunos matriculados, pelo incomensuravel delito de procederem de outras escolas!

ANULANDO MATRICULAS

No Conselho Universitario surgiu um recurso do Diretorio Academico da Faculdade Nacional de Medicina, pleiteando a anulação do que então, já não constituia uma transferencia e sim uma matricula, levada a efeito "dentro dos dispositivos legais" que a permitiu. Com o caso para solucionar nas mãos o Conselho Universitario se viu em palpos de aranha. De um lado, o d[illegible] de fato, representado pelos alunos matriculados; do outro, simplesmente o "direito". O direito que julgam possuir alguns estudantes, mais aquinhoados pela sorte, de frequentar as aulas da Faculdade Nacional de Medicina, em detrimento de outros, muito embora estes estejam em igualdade de condições, ou seja: matriculados de acordo com as leis do ensino.

DESCARTANDO-SE

De tal situação livrou-se o Conselho Universitario, enviando á Faculdade um oficio no qual aconselhava um resultado do assunto em apreço, tomando entretanto como base, a negativa intransigente de matricula aos alunos das Escolas do Distrito Federal. Essa medida deveria ser estendida tambem áqueles de Niterói pois, no dizer de um professor, essa capital era um suburbio do Distrito Federal.

O EXPURGO

O Conselho Técnico Academico, tomando por base a decisão do Conselho Universitario, que por sua vez estava estribado no recurso do Diretorio Academico, procedeu então ao expurgo.

Se alguns alunos irrefletidamente, achavam que a Faculdade Nacional de Medicina não dispunha de material, nem de acomodações para um pequeno numero de rapazes estudiosos, infelizmente pobres, do Distrito Federal e de Niterói, nada mais simples que, indo de encontro as leis, anular as matriculas dos coitados.

QUAL O CRITERIO ADOTADO?

Acreditem ou não tal coisa foi feita. Vinte e dois rapazes, tiveram suas matriculas canceladas. Foram ceifados por um golpe do C.T.A., sob forte pressão do Conselho Universitario. Como estudarão este ano? Onde continuar o curso? Nem eles, e nós muito menos, sabemos responder a estas perguntas.

Outro fato interessante que está intrigando aos vitimados é a maneira como foi feito o expurgo. Até o momento não sabem qual o criterio adotado. Por votos, afirmam que não foi. Provam com o caso do jovem Nagib Said, aluno do 4.° ano da Escola de Medicina e Cirurgia. Aluno este, que todos os anos tira as maiores notas nos exames.

Para poder se diplomar em medicina, e pagar o curso, necessita trabalhar como interno remunerado em um dos nossos hospitais. Tal privilegio porém só é concedido áqueles que cursam na Faculdade Nacional de Medicina.

Pois bem, Nagib pediu transferencia. Satisfeitas as exigencias de lei, foi matriculado. E agora, por uma decisão "á posteriori", teve a matricula cancelada.

URGE UMA SOLUÇÃO

O caso desses rapazes deve ser reestudado. Eles, muito menos as leis do ensino, podem ser assim desrespeitados, só para se atender a uma minoria que num momento de inflexão tomou uma atitude deselegante, anti-democratica, incompativel mesmo com a moral humana e pedagogica.

Embora matriculados, ten do atendido a todos os requisitos legais, esses rapazes, que aqui aparecem, quando em visita á nossa redação, foram expurgados da Faculdade Nacional de Medicina

Não se esqueça

CAIXA REGULADORA DE EMPRESTIMOS — Será feito hojo das 12 ás 17 horas o pagamento das seguintes propostas de emprestimo comum na importancia total de Cr$ 206.425,30. Matriculas ns.:
4062 — 25504 — 25736 — 602
17052 — 9167 — 8455 — 22886
4608 — 1041 — 12105 — 8095
4923 — 2396 — 16361 — 20907
22761 — 1024 — 11145 — 18486
24146 — 1252 — 6580 — 13305

Extranumerarios. Matriculas ns.:
23977 — 2301 — 6132 — 34444
9093 — 35196 — 30027 — 34675
12310 — 18524 — 20081 — 25391
31813 — 25387 — 28204 — 36014
5202 — 8322 — 20985 — 14601
2830 — 14775 — 19730 — 20707
30778 — 6096 — 33169 — 4571
26060 — 12947 — 21532 — 20997
3855 — 23049.

Serão pagas tambem as propostas já anunciadas neste mês e não recebidas.

Dr. Esmaragdo Ramos

Docente da Fac. Nac. de Medicina **Doenças do aparelho digestivo** Estagio especializado em clinicas e hospitais americanos. Assembléia, 104 — Sala 1.105 Tels. 42-8324 e 27-5090.

LIVROS NOVOS

"Profetas de um mundo que morre" — Evaristo de Morais Filho — Editora Leitura. — O sr. Evaristo de Morais Filho escreveu em 1942, em pleno periodo da segunda guerra mundial, este livro "Profetas de um mundo que morre" e somente agora lançado á publicidade pela editora. Trata-se de uma critica veemente, que vale como um protesto de uma consciencia livre, ás doutrinas fascistas defendidas por Alexis Carrel, Hermann von Keyserling e Gabriele D'Annunzio. São profetas de um mundo que "está tão tremulo que mal se aguenta de pé e a todos clama por muletas". O sr. Evaristo de Morais Filho afirma-se um sociologo brilhante e erudito, discutindo a matéria com vigor e amplo conhecimento dos problemas politicos do mundo. A obra dos três "profetas" é dissecada pelo do autor com vivacidade e num estilo em que a verdade sobressai vitoriosa aos olhos dos leitores. O capitulo sobre o poeta cabotino da Italia merece ser destacado pela argumentação segura e pela apreciação tão lógica e tão justa da vida daquele homem de genio, a cuja obra faltou, entretanto, a "simpatia humana" que não se podia encontrar num espirito audacioso e ególatra como o do poeta de "Canto Novo". A. P.

A Dialetica Transcendental e Suas Consequencias — Vitor Visconti — Pongetti. — O sr. Vitor Visconti que já tem publicado varias obras de filosofia e sociologia, com merecido sucesso, da-nos agora "A Dialetica Transcendental e suas Consequencias", editado por Pongetti. Este novo trabalho do sr. Visconti parte da filosofia de Kant, critico-idealista, e vai ás suas consequencias: o néo-positivismo de Chicago e de Viena, o marxismo-leninismo e o proprio espiritualismo de Bergson e Husserl. O autor examina todos esses assuntos com elevação e imparcialidade.

Canções Brasileiras Em Londres

LONDRES, 4 BNS)—Sob o patrimonio do Conselho Britanico, o baritono inglês Frederick Fuller — conhecido no Brasil onde deu um grande numero de recitais — iniciou uma serie de concertos, exclusivamente de canções brasileiras. Frederick Fuller fez uma longa estada no Brasil e se interessou pela musica brasileira, tanto folclorica como contemporanea. Do programa escolhido por Fuller constam temas primitivos e melodias tradicionais em arranjos de Villa-Lobos, Luciano Gallet, Brasilio Itibiré, Jaime Ovalle, Ernani Braga, Hekel Tavares, Catulo Cearense e composições de Villa-Lobos, Francisco Mignone, Lorenzo Fernandez, Camargo Guarnieri, Frutuoso Viana e Jaime Ovalle.

Além de suas qualidades de cantor, Fuller é um excelente linguista e sua interpretação das canções brasileiras é esplendida. O primeiro da serie de concertos realizou-se com grande sucesso em Londres, no Wigmore Hall, e os outros nas cidades de Oxford, Cambridge, Southampton, Cardiff, Birmingham, Liverpool, Glasgow e Edimburgo. Merece parabens a iniciativa do Conselho Britanico em popularizar a musica brasileira que vai assim adquirindo novos admiradores.

HEMORROIDAS,
tratamento sem dôr e sem operação por processos modernos
DR. OLIVEIRA
R. VISCONDE RIO BRANCO, 47 - 1° - Tel.: 42-6509
Hora popular: das 18 ás 19.

HOJE — Avant-Premiére ás 20,45 hs. — AMANHA: Vesperal ás 16 hs. — Sessões ás 20 e 22 hs.

TEATRO RECREIO

HOJE — **ás 20,45 horas** — **HOJE**

Avant -premiére da engraçadissima satira musicada de charge desportivá, original do escritor Vale do Vouga, musica do inspirado maestro Armando Angelo

"O AMIGO DO LELÉ"

Brilhante Orquestra dirigida pelo maestro OTTO JORDAN

Tomam parte na peça, Armando Nascimento Silva Filho, Armando Rosas, Dánilo de Oliveira, Pedro Dias (estréia) Alice Archambeau, Dalva Costa, Diva Soniá e outros artistas

AMANHÃ, Vesperal ás 16 horas

DOMINGO, vesperal ás 15 horas e á noite ás 20,45 horas

"O AMIGO DO LELÉ"

FADO DO ADEMIR, por ARMANDO NASCIMENTO e numeros comicos por Silva Filho, Danilo de Oliveira e Alice Archambeau

BILHETES Á VENDA

DR. BELMIRO VALVERDE
VIAS URINARIAS
Comunica aos seus amigos e clientes que reassumiu a sua clinica.
Consultorio — Edificio Porto Alegre, 11.° andar salas 1118/19 diariamente das 12 ás 15 Rua Araujo Porto Alegre, 70. Tel.: 22-0927

Congraçamento dos Estudantes na Festa da Mocidade

Sendo o congraçamento dos estudantes cariocas um dos principais motivos da Festa da Mocidade, resolveram as entidades organizadoras desta, a União Nacional dos Estudantes e a União Metropolitana dos Estudantes, reservar dias especiais a cada uma das escolas superiores da capital. Nesses dias, os alunos da escola homenageada terão descontos especiais e lhes será dedicado um programa particular de festejos.

O programa artistico dessas noitadas dedicadas aos estudantes superiores, será feito com a colaboração de elementos dessas diversas escolas.

Conseguir-se-á assim, congregar ainda mais a já tão coesa classe universitária do Distrito Federal.

OS ESTADOS

LIGAÇÃO TELEFÔNICA ENTRE AMAZONAS E PARÁ

IV Congresso de Estudantes — Resolvido os Limites — Rio-Recife, Em Cinco Horas — Danificada a Poesia — Calcita Um Novo Minerio

TELEFONE ENTRE AMAZONAS E PARA' — Está feita a ligação telefonica entre os Estados do Amazonas e Pará. Todos os que conhecem aquela região podem avaliar o quão de valioso á economia amazonica representa esse fato.

AÇUCAR PARA A ESPANHA — Encontra-se no porto de Maceió o vapor "Achuri", que levará para a Espanha cerca de 80 mil sacas de açucar. Devido aos famosos processos burocraticos, ainda não foi ultimado o carregamento.

RESOLVIDA A QUESTÃO DOS LIMITES — No palacio do governo de Alagoas, presentes o interventor desse Estado e o representante do governo de Pernambuco, realizou-se a assinatura do acordo definitivo dos limites interestaduais.

RIO-RECIFE EM CINCO HORAS — A viagem inaugural do gigantesco "Constellation" da Panair, cobriu o percurso do Rio a Recife em 4.43 minutos. Na manhã de ontem, prosseguiu viagem para Dakar.

DANIFICADA A POESIA — Um grupo de ebrios, na calada da noite, danificou a estatua da Poesia, monumento que embelezava a praça Seabra, em Salvador.

CIMENTO PARA A BAHIA — O navio holandês "Alkeid", conduzindo grande carregamento de mercadorias, encontra-se no porto de Salvador. Dez mil toneladas de cimento foram descarregadas naquele porto. Falando á reportagem, o comandante do barco holandês disse que a Holanda está atravessando uma situação de grande penuria. Acrescentou que não há roupa, calçados e chapéus para o consumo dos holandeses.

CALCITA, UM NOVO MINERIO — Acaba de ser descoberto em Goiaz um novo produto de excelente aplicação na fabricação de aparelhos oticos e de prismas. E' usado tambem na redução dos minerios de ferro na grande siderurgia.

TRIGO ARGENTINO — Pelos vapores "Novillo", argentino, e "Vitory", americano, foram descarregadas no porto de Santos, respectivamente, 2.360 e 16.552 sacas de trigo.

IMIGRAÇÃO ITALIANA — Em declarações á imprensa paulista, o ministro plenipotenciario da Italia, sr. Mario Martini, declarou que ainda este ano poderá ser dirigida a imigração italiana para o Brasil.

IMPORTAÇÃO DO TRIGO ARGENTINO

CHEGA, HOJE, O MINISTRO DA INDUSTRIA E COMERCIO DA ARGENTINA

Chega hoje a esta Capital, o coronel D. Joaquim I. Sauri ministro da Industria e Comercio da Argentina, que vem estudar com o governo brasileiro assuntos relativos á importação do trigo argentino e problemas economicos de interesse dos dois paises.

O ministro Joaquim Sauri viaja acompanhado de uma comitiva composta dos srs. Luiz Aguirre, chefe do Departamento Nacional de Industria e Comercio; o tecnico Alfredo Horschel; o engenheiro agrimensor José Castiglone e o engenheiro Emilio Horen, secretario particular.

Os diretores do Sindicato de Estabelecimentos de Ensino e da Associação dos Auxiliares de Administração Escolar reunidos para o ato de assinatura do acordo para aumento de salarios

Aumentados os Salarios dos Auxiliares de Administração Escolar

Pela Primeira Vez, No Rio, Um Aumento Coletivo de Salarios, Por Iniciativa dos Empregadores

O Sindicato de Estabelecimentos de Ensino do Rio de Janeiro e a Associação Profissional dos Auxiliares de Administração Escolar firmaram ontem o acôrdo para aumento de salários, proposto pela entidade empregadora, e que entra em vigor a partir do dia 1 de abril corrente, calculado sobre os salarios de 31 de dezembro de 1944.

AS TABELAS

Foram as seguintes as tabelas de aumento estabelecidas:

SECRETARIA, TESOURARIA E SERVIÇOS DE DISCIPLINA:

Até Cr$ 499,00 — Cr$ 250,00; de Cr$ 500,00 a 749,90 — Cr$... 300,00; de Cr$ 750,00 a Cr$... 999,90 — Cr$ 350,00; de Cr$... 1.000,00 a 1.249,90 — Cr$ 400,00; de Cr$ 1.250,00 a Cr$ 1 499,90 — Cr$ 450,00; de Cr$ 1.500,00 a Cr$ 1.749,90 — Cr$ 500,00, de Cr$ 1.750,00 em diante — Cr$. 550 00.

Mestres e contramestres, vigias noturnos, cozinheiros, conservadores de laboratorios, ajudantes de cozinha, copeiros, roupeiros porteiros, dispenseiros, enfermeiros, e demais empregados de administração escolar:

Até Cr$ 499 00 — Cr$ 200,00; da Cr$ 500,00 a Cr$ 749,90 — Cr$ 240,00; de Cr$ 750,00 a Cr$.. 999,90 — Cr$ 280 00; de Cr$ 1 000,00 a 1.249,90 — Cr$ 320.00; de Cr$ 1.250,00 a Cr$ 1.499 90 — Cr$ 360,00; de Cr$ 1.500.00 a Cr$ 1.749,90 — Cr$ 400,00; de Cr$ 1.750,00 em diante — Cr$.. 440,00.

OS MENORES

Para os menores, o cálculo será feito na base de 50%. Para os empregados que tenham os seus salarios compreendidos em utilidades e dinheiro, os aumentos não alterarão o valor da parte computada a titulo de utilidades.

OS SIGNATÁRIOS

Assinaram o acôrdo, que é o primeiro proposto por empregadores, no Distrito Federal só havendo um procedente que é o dos estabelecimentos de ensino de Niterol, pelo Sindicato, srs. Plinio Leite, presidente; Gama Lima Filho vice-presidente; sra. Laura Jacobina Lacombe e padre Artur Alonso, secretarios e sr. Ernesto Marreca tesoureiro. Pela Associação assinaram os professores Aristides Martins e Osvaldo Machado Mesquita, presidente e vice-presidente; e o secretario sr Delamare Welney de Melo.

Simubromo
GRANADO
COMBATE
O NERVOSISMO
E AS INSÔNIAS

A ADMINISTRAÇÃO

Aprovado o Regulamento Para a Publicação Militar

Novo Comandante Para o 1.° Grupo de Regiões Militares — Decretos Assinados Pelo Presidente da Republica — Outras Noticias

APROVADO O REGULAMENTO PARA A PUBLICAÇÃO MILITAR

O presidente da Republica assinou decreto aprovando o Regulamento para a Publicação Militar do Ministerio da Guerra.

Esse regulamento, que é assinado pelo general Góis Monteiro, é longo e está dividido em 8 capitulos e 5 anexos, dando a forma de elaboração, do Regulamento, Manuais de Registro e de Regras para identificação de impressões.

O presidente da Republica recebeu, ontem, para despacho no Palácio do Catete, os srs. almirante Jorge Dodsworth Martins, ministro da Marinha e Otacilio Negrão de Lima ministro do Trabalho. Em audiência o chefe do Governo recebeu os srs. deputado Aluisio Regis Pachede, Cesar Ladeira, tenente-coronel Carlos Berenhauser, embaixador Jean Desy, do Canadá, professora Juracy Silveira Antero Paes de Barros capitão Luiz Novais, Mozart Lage e Galileu Ribeiro Guimarães Barros, da Associação Sul Fluminense de Exposições Rurais, acompanhado do sr. Benjamin Ielpo, comerciante em Valença.

NO CATETE

Esteve, ontem no Palácio do Catete, o sr. Ari Pitombo, ex-secretário de Justiça do Estado de Alagoas, a fim de agradecer ao presidente da Republica a sua nomeação para diretor do IPASE.

Esteve, ontem no Palácio do Catete o sr. Jean Desy, embaixador do Canadá, acompanhado dos srs. Rivadavia Correia Meyer e Castelo Branco, da Confederação Brasileira de Desportos, para convidar o presidente da Republica a assistir a competição esportiva dos "Campeões de 1945" — o São Paulo F. C. e o C. R. Vasco da Gama — que será realizada no proximo dia 10 em homenagem aos marujos do "Uganda" e em benefício dos ex-pracinhas.

DESPACHARAM COM O PRESIDENTE DA REPUBLICA

O presidente da Republica recebeu, ontem, para despacho, no Palacio do Catete, os srs. almirante Jorge Dodsworth Martins, ministro da Marinha e Otacilio Negrão de Lima, ministro do Trabalho.

RECEBIDOS EM AUDIENCIA

Em audiencia o chefe do Governo recebeu os srs. deputado Aluisio Regis Pacheco, Cesar Ladeira, tenente-coronel Carlos Derenhauser, embaixador Jean Desy do Canadá, professora Juracy Silveira, Anthero Paes de Soares, capitão Luiz Novais, Mozart Lago e Galileu Ribeiro Guimarães Barros, da Associação Sul Fluminense de Exposições Rurais, acompanhado do sr. Benjamim Leipo, comerciante em Valença.

RECEBIDOS PELO CHEFE DO GOVERNO

Esteve, ontem, no Palácio do Catete, o sr. Ary Pitombo, ex-secretário de Justiça do Estado de Alagoas, a fim de agradecer ao presidente da Republica a sua nomeação para diretor do IPASE.

Esteve, ontem, no Palácio do Catete, o sr. Jean Desy, embaixador do Canadá, acompanhado dos srs. Rivadavia Correia Meyer e Castelo Branco, da Confederação Brasileira de Desportos, para convidar o presidente da Republica a assistir a competição esportiva dos "Campeões de 1945" — o São Paulo F. C. é o C. R. Vasco da Gama — que será realizada no proximo dia 10, em homenagem aos marujos do "Uganda" e em beneficio dos ex-pracinhas.

ECOS DA INTOXICAÇÃO VERIFICADA NO REGIMENTO FLORIANO

Verificou-se no Regimento Floriano, da guarnição da Vila Militar e Deodoro, um caso de intoxicação alimentar, resultante da carne servida no jantar da vespera, conforme foi noticiado. A proposito a chefia do Serviço de Saúde da 1.ª Região Militar informa que, de acôrdo com o general diretor de Saúde do Exercito, está providenciando os exames de laboratorio necessários á elucidação da causa da intoxicação ocorrida.

A situação atual até as 17 horas de ontem das praças atingidos é a seguinte: *Na Enfermaria Regimental*: 12 praças entre as quais 3 que haviam sido socorridas pelo Hospital Carlos Chagas. Todas em bôa condições. *No Hospital Central do Exército*: 34 praças todas em bôas condições. Nenhum caso que preocupe atualmente.

PAGAMENTO DE ALUGUEIS DE CASA NO EXERCITO

O major chefe da Pagadoria de Inativos e Pensionistas do Rio, solicita-nos avisar a todos os interessados que o pagamento de alugueis de casa referente ao mês de março último, será realizado no dia 5 do corrente, entre 12 e 16 horas.

MARINHA

DANDO COMISSÕES A SUB-OFICIAIS E PRAÇAS

Pelo diretor do Pessoal da Armada foram designados para novas comissões os seguintes sub-oficiais e praças: sub-oficiais Carlos Bebiano de Matos para a Esquadra; Miguel Pinheiro de Toledo para a Força Naval do Nordeste; sargentos Manoel Belmiro dos Santos para a Esquadra; Elias Coutinho de Freitas para a Flotilha Hidrografica; Carlos Neri Santana para a D. A. M.; Manoel Pereira da Silva Lisbôa para a Esquadra; Manoel da Silva Lima para a Escola Naval; Pedro Joaquim de Mendonça, José Ramos da Silva e Manoel Sabino dos Santos para a Força Naval do Nordeste; Eduardo José Duarte para a Esquadra; Acacio José dos Santos para a Escola de Aprendizes Batista das Neves; Carlos Valdevinos para a E. C. R. da Marinha; Olimpio Brito Mangueira para a Escola Naval; e Francisco Pereira dos Santos, para o 6° Distrito Naval.

PROMOÇÃO DE PRAÇAS

O boletim n. 12, da Marinha, publica a relação nominal e numerica das praças das varias especialidades promovidas á graduação imediatamente superior

APOSENTADORIA

O diretor geral do Pessoal aposentou na função de operario diarista do Arsenal de Marinha da Ilha das Cobras, Antonio Francisco de Azevedo.

REMESSA DE TITULOS

O diretor do Pessoal da Armada solicita aos chefes de repartição e Serviço do Ministerio a remessa urgente do último decreto de promoção ou nomeação dos funcionarios promovidos ou reclassificados em outro quadro, carreira ou classe, a fim de que sua diretoria possa providenciar o necessário apostilamento.

RECLASSIFICAÇÃO DO PESSOAL

O boletim n. 12, publica a reclassificação por ordem de antiguidade dos ocupantes das carreiras de maquinista-maritimo, marinheiro foguista e patrão do quadro permanente do Ministerio da Marinha, organizada em consequencia do decreto-lei 8.541, de janeiro último.

FOI RECONHECIDO O DIREITO DO FUNCIONARIO

O diretor geral do Pessoal da Armada, no requerimento em que o desenhista do quadro permanente, Julio Ferreira da Silva, solicitava anulação da promoção por merecimento de seu colega Alarico de Medeiros, e a sua consequente promoção a que se julgava com direito, proferiu o seguinte despacho: "Indeferido. Do tempo que alega só feita a prova após a promoção do funcionario Alarico Medeiros. Do contrário teria sido atendido".

DISPENSA DE OFICIAIS

Pelo comandante do Corpo de Fuzileiros Navais foram dispensados das comissões que exerciam por terem sido nomeados para outras os seguintes oficiais: capitães-tenentes Ildio Siroteu Correa, Antonio de Carvalho, Ari da Frota Roque, Fineas Alves Carneiro, João de Miranda Lima, Washington Frazão Fraga; 2°s. tenentes Artur Benigno Machado, Francisco Quintanilha Veras, Carlos Melo de Almeida, José Lima Filho, José Martins Figueiredo, Luiz Fernandes Ladeira Leite Velho, Carlos Francisco Souto de Castro, Adelino Fernando Ribeiro Junior, Benjamin Tissenbaum, Paulo Gonçalves de Paiva, Ives Murilo Cajati Gonçalves, Roberval Pizarro Marques e Dioni Correa.

AUDIENCIA PUBLICA NO MINISTERIO DA JUSTIÇA

O ministro Carlos Luz recebeu, ontem, em audiencia publica, cerca de 70 pessoas.

Durante o dia, conferenciou com os srs. senador Melo Viana, interventor Guilherme Marback, deputado Rui de Almeida, Milton Prates, Brochado da Rocha, coronel Pompilio de Albuquerque, comandante do corpo de Bombeiros e Osvaldo Ch. Vieira, prefeito de Leopoldina.

Dr. Julio Vieira
Reassumiu sua clinica
Diariamente das 14 ás 19 hs
RUA RODRIGO SILVA, 34 — 6.° andar

" o caminho mais lento, mas o único certo..."

Eis o que dizia

FRANKLIN D. ROOSEVELT

da proteção trazida pelo Seguro de Vida.

Mostrando como a preocupação de garantir o futuro econômico leva a esforços apressados e dispersivos, Franklin D. Roosevelt, o grande presidente americano, afirmou: "O Seguro de Vida consegue-o pelo caminho mais lento, mas o único certo". Essa era a opinião de um grande estadista e de um espírito prático e objetivo, comprovada por milhões de outras pessoas pelo mundo. O Seguro de Vida é a lenta, serena construção da tranquilidade futura, a garantia contra os imprevistos da sorte. Erga sôbre êle o futuro econômico do seu lar, mantendo uma apólice da Sul America, que conta com 50 anos de Proteção á Familia Brasileira. Será a sua paz de espírito. Pode ser a sua garantia no futuro. É proteção para os seus. E deve ser iniciada sem perda de tempo. Um agente da Sul America está ás suas ordens para mostrar qual o tipo de seguro mais adequado ao seu caso.

Sul America

COMPANHIA NACIONAL DE SEGUROS DE VIDA

Fundada em 1895

FIRME como o Pão de Assucar — SUL AMERICA

À SUL AMERICA
CAIXA POSTAL 971 - RIO DE JANEIRO
Queira enviar-me um folheto com informações sôbre o seguro.
10-3333- 6 9
Nome..........
Data do nasc.: dia.....mês.....ano.......
Solt.? ..... Casado?...... Tem filhos?......
Rua..........
Cidade..............Estado..............

O Jockey Club continua a ser o ponto de encontro da nossa melhor sociedade. O elemento feminino tem sido sempre, ali, motivo de graça e de beleza, nas corridas. Os aspectos abaixo, colhidos domingo ultimo, mostram senhoras e senhoritas, frequentadoras do nosso grande prado, ao qual levam, todas as vezes, o encanto contagioso do seu entusiasmo.

Hoje, o Julgamento de Heleno

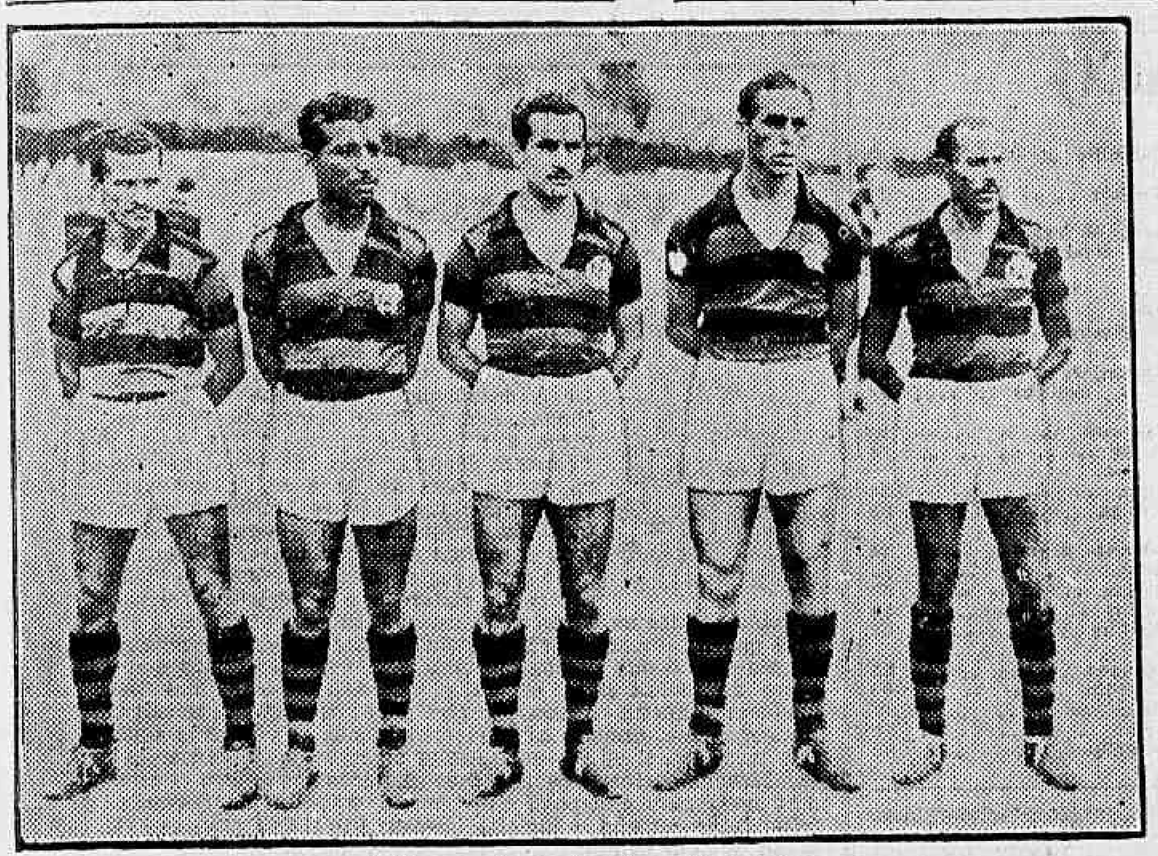

A linha atacante do Flamengo

ELI, ALFREDO E TIM, INDICIADOS PELO ORGÃO DISCIPLINAR DA F. M. F.

Na reunião do Tribunal de Justiça, da Federação Metropolitana de Futebol; marcada para hoje ás 17 horas serão julgados os ultimos casos registados nos prelios do "Torneio Relampago".

No decorrer do prelio entre o Botafogo e o Vasco nada houve de anormal, entretanto, registaram-se incidentes após o jogo ter concluido.

O profissional Heleno, expulso de campo pelo juiz Vicente Gentil no jogo Flamengo x Botafogo, deverá ser julgado esperando-se que lhe seja aplicada uma penalidade.

Tambem os jogadores Eli e Alfredo, do Vasco, e Tim, do Botafogo, estão passiveis de punição.

Mario Viana Seguirá Com o Flamengo

Mario Viana, o competente juiz da nossa entidade oficial, acompanhará a delegação do Flamengo que disputará tres pelejas em Recife, enfrentando as fortes equipes do America, Nautico Capibaribe e Esporte Clube.

Toinho e Juvenal Treinarão Hoje

Os profissionais do Fluminense vão treinar hoje, preparando-se para o encontro de quinta-feira proxima, em São Paulo, onde enfrentarão o Corintians.

O ensaio dos tricolores está marcado para as 9 horas e dele deverão participar todos os profissionais do clube, exceto Ademir que, como é sabido, encontra-se em Recife, e Batatais, cujo contrato não foi ainda renovado. Possivelmente participarão do exercicio os jogadores Toinho e Juvenal, mas a presença de ambos depende do resultado do exame a que serão submetidos no Departamento Medico do clube.

A RODADA INAUGURAL DO TORNEIO DE CLASSIFICAÇÃO

Inaugurar-se-á no proximo dia 11 a temporada de basketball com a realização da primeira rodada do Torneio de Classificação que se destina a selecionar dois clubes que intervirão no campeonato carioca.

De acordo com a tabela elaborada, a primeira rodada está assim constituida:

NA QUADRA DO RIACHUELO — A's 20,30 horas — Atletica x Sampaio. A's 21,30 horas — Aliados x Carioca.

NA QUADRA DO TIJUCA — A's 20,30 horas — Mackenzie x Fluminense e ás 21,30 horas — São Cristovão x Olimpico.

BENTO DE ASSIS FAZ CHIQUÊ

NÃO QUERIA IR AO CHILE

S. PAULO, 4 (Asapress) — Com a resolução tomada pela C.B.D. de participar do Campeonato Sul-Americano Extra de Atletismo a se realizar no Chile, começam a surgir comentarios e boatos a respeito da participação deste ou daquele atleta. Agora, surge a noticia de que o destacado corredor patricio Bento de Assis nega-se a acompanhar a delegação nacional ao Chile.

Não se conhecem todavia as razões dessa atitude mas acredita-se que o sr. Rivadavia Correia, fizera um apelo ao recordista sulamericano dos 100 metros, empregando os mesmos argumentos que foram usados anteriormente. Assim, Bento de Assis não terá duvida em acompanhar a seleção brasileira e conquistar para a mesma mais uma bela vitoria no atletismo para o Brasil.

Convidado o Presidente da Republica Para Assistir ao Jogo Vasco x São Paulo

Continuam as providencias da C.B.D. para que o jogo Vasco x S. Paulo, na noite de quarta-feira proxima, alcance o maior sucesso. Ontem, á tarde, os srs. Rivadavia Correia Meier, Castelo Branco e o embaixador do Canadá estiveram no Palacio do Catete a fim de convidar o presidente da Republica para assistir áquele encontro, em homenagem aos membros do navio de guerra "Uganda" e cuja renda reverterá em beneficio das familias vitimadas pela guerra. S. ex. prometeu comparecer ao jogo em questão.

EMBARCA HOJE PARA RECIFE O ONZE DO RUBRO-NEGRO

Tres Compromissos Numa Semana, Na Capital Pernambucana — Todos os Titulares na Equipe Q ue Segue Hoje Para o Norte

Indiscutivelmente a temporada do Flamengo na Bahia foi coroada de êxito, uma vez que passou por todos os obstaculos e não sofreu o arranhão de uma unica derrota, deixando a boa terra com uma magnifica impressão de força e capacidade técnica.

EMBARCARA HOJE PARA RECIFE

Talvez tenha sido a sua magnifica performance frente aos clubes baianos que tenha despertado na mente dos dirigentes dos clubes pernambucanos, o desejo de fazer com que o clube rubro-negro visitasse a terra de Tobias Barreto.

Dessa forma nasceu, certamente, a viagem do Flamengo á Recife e na manhã de hoje, em avião da carreira, da N.A.B., seguirá a delegação rubro-negro, integrada dos seus melhores jogadores, para frente aos clubes pernambucanos defender o prestigio do futebol metropolitano.

JOGARA 3 VEZES APENAS

A temporada do Flamengo em Recife, ao que se anuncia não será longa. Pelo contrario em uma semana apenas terá o clube da Gavea concluido os seus compromissos. Assim sendo sua estréia se dará domingo, depois de amanhã, frente ao America, que não é o clube mais forte, atualmente da capital pernambucana. Quarta-feira á noite terá o clube carioca que se defrontar com o Nautico, que é um dos serios concorrentes ao titulo de campeão e apontado como um dos mais perigosos teams que o rubro-negro vai enfrentar no Recife. Finalmente, encerrando a sua temporada, o rubro-negro terá pela frente talvez o unico clube capaz de vencê-lo, que é indiscutivelmente o E. C. Recife.

LEVARA TODOS OS TITULARES

Foi noticiado que o Flamengo não levaria os seus principais jogadores ao norte. Nossa reportagem procurando saber da verdade sobre o assunto verificou que tal noticia não tem fundamento, pois que todos os cracks rubro-negros estão convocados e quem duvidar poderá assistir ao embarque.

Luiz, Zizinho, Norival, Jaime, Peracio, enfim todos os elementos de valor do rubro-negro irão á capital pernambucana.

WILLY JORDAN, GRANDE Nadador da Equipe Nacional

Willy Oto Jordan constitue uma das figuras supremas da representação brasileira que intervirá no proximo Campeonato Sul-Americano a realizar-se ainda este mês nesta capital.

Campeão brasileiro, recordista sul-americano, Willy Jordan apresenta-se sobejamente credenciado para conquistar significativa vitoria para as nossas cores na prova em que intervir. Nadador paulista, Jordan está se preparando com afinco e denodo, ostentando presentemente magnifica forma tecnica e fisica e está em condições, portanto, de cumprir convincente performance naquele importante certame.

O Prefeito Está Disposto a Construir o Estadio Municipal

Não Abrirá Mão dos Terrenos do Antigo Derby — Convocados os Desportistas Para Uma Conferencia — De Parabens os Desportos

Desde o dia em que um grupo interessado procurou desviar a atenção das autoridades no sentido de não mais construir o Estadio Municipal, porém terminar os estadios inacabados que lotam a cidade de obras feias e peladas, DIARIO CARIOCA não cessou de clamar por uma medida imediata, no sentido de se processarem os entendimentos para o inicio da construção do estadio municipal, cujo projeto o sr. Getulio Vargas mandara estudar.

Na nossa rapida campanha tivemos oportunidade de provar ás nossas autoridades esportivas e governamentais, que não se justificava, de forma alguma o termino de qualquer estadio, pois que estão por concluir suas obras, pois não ofereciam qualquer vantagem, porque a unica medida que solucionaria os problemas seria a construção do estadio municipal ou nacional. Porque somente uma obra de tal natureza, conforme o seu projeto, poderia atender as necessidades dos compromissos internacionais do Brasil.

Parece que atendendo aos esclarecimentos feitos, com toda a segurança, por DIARIO CARIOCA, o sr. prefeito da cidade resolveu atacar o problema, reconhecendo a necessidade imperiosa de se construir o estadio municipal, a fim de que tenhamos em data proxima aquele monumento esportivo.

Ainda ontem, os jornais vespertinos da cidade anunciaram a convocação, por parte do prefeito Hildebrando de Gois, das autoridades cebedenses e do C. N. D., a fim de que juntamente com estes pudesse traçar o plano da sua administração, para a construção do estadio municipal.

Uma das coisas que nos fazem acreditar ser o seu plano sadio é prestigiar o projeto Carlito Rocha-Antonio Avelar, já pronto. Falamos do seu proposito de não ceder os terrenos do antigo Derby Club, pois ali é que deve, realmente, ser edificado o futuro estadio municipal.

PERMANENTES

Recebemos e agradecemos o permanente do Madureira A. C. para as atividades esportivas e sociais do corrente ano.

ELEIÇÃO NO DIE

HOJE A ASSEMBLÉIA GERAL NA A. B. I.

Deverão reunir-se em Assembléia Geral Ordinaria, hoje, sexta-feira, ás 20.30 horas, no 7.º andar da Casa do Jornalista, os componentes do Departamento da Imprensa Esportiva, da A. B.I., a fim de tomarem conhecimento do relatorio e do balancete da Comissão Diretora, no periodo 1945-1946 e bem assim proceder a eleição do Grande Conselho Comissão Diretora; Conselho Fiscal e Comissão de Sindicancia para 1946-1947.

De acordo com o art. 28 dos estatutos e sendo a Assembléia em ultima convocação reunir-se-á com qualquer numero, desde que se achem os membros do D.I.E. com a situação regularizada na A.B.I.

TRÊS JOGOS DISPUTARÁ o Botafogo em Salvador

EXCELENTE O TREINO DE ONTEM EM GENERAL SEVERIANO

O Botafogo pediu permissão para jogar na Bahia nos dias 7, 10 e 14 do corrente.

A estréia dos botafoguenses será domingo proximo contra o Esporte Clube Bahia, não estando designados, ainda, os outros dois adversarios que lhe farão frente.

Para acompanhar a delegação foi convidado o juiz Adolfo Costa Campos, que aceitou a dificil missão.

ENSAIARAM OS ALVI-NEGROS PARA BRILHAR EM SALVADOR

Em exercicio preparatorio para os jogos que disputarão na Bahia, ensaiaram, ontem, os alvi-negros, registando-se um empate de 3x3, após um treino animador.

Os quadros foram os seguintes:

TITULARES — Ari — Gerson e Lusitano — Ivan — Espinelli e Negrinhão — Nilo (René) — Limoeirinho (Tovar) — Heleno — Tim e Franquito.

RESERVAS: — Osvaldo — Laranjeiras e Dunga (Macaé) — Zarci (Valdemar) — Papeti e Cid — Lula — Alvaro (Limoeirinho) — Ponce de Leon — Demostenes e Isaltino.

EMBARCA HOJE PARA SÃO PAULO O "FIVE" DO BOTAFOGO

O five do Botafogo

Com destino á Paulicéia seguirá hoje a delegação de basketball do Botafogo de Futebol e Regatas, que vai realizar dois jogos na capital bandeirante.

Chefiada pelo técnico Togo Renan Soares, o conhecido K. Nela, a delegação do tri-campeão carioca seguirá composta dos seguintes jogadores: Valter José Santos, Glicio, China, Guilherme, Ralph, Tales, Evora, Mario, Paulo Cesar, Miguez e Oscar Zelaya.

O embarque se dará em avião, ás 14 horas e meia, no aeroporto Santos Dumont.

OS JOGOS

O Glorioso enfrentará hoje mesmo á noite o five do Corintians e amanhã o Floresta.

A delegação alvi-negra regressará domingo, tambem por via aerea.

Corrida de Motocicletas "Subida da Tijuca"

A direção esportiva do Moto Clube do Brasil, já entrou em entendimentos com a Comissão Desportiva do Automovel Clube do Brasil no sentido de realizar a exemplo do que fez na anterior "Subida da Tijuca", uma competição para motocicletas no proximo dia 28.

O A. C. B. assegurou o seu inteiro apoio a esta iniciativa, não só emprestando a assistencia necessaria como, tambem, instituindo a taça "A. C. B.", destinada ao vencedor.

Esta competição, que por certo reunirá as mais expressivas figuras do arriscado esporte oferecerá o sensacionalismo da largada em conjunto.

A manhã de 28 de abril proximo será, portanto, completa para os que gostam de emoções fortes pois terão oportunidade de assistir ao longo da maravilhosa avenida Tijuca, as competições das quais participará o que de melhor possuimos em automobilismo e motociclismo.

O FLUMINENSE JOGARÁ EM SÃO PAULO

A Estréia de Ademir

S. PAULO, 4 (F.P.) — O Fluminense virá a esta capital a fim de disputar duas pelejas entre os dias 10 e 14. O primeiro encontro será com o São Paulo F. Clube, campeão de 1945 e nesse jogo o famoso pernambucano Ademir, fará sua estréia no tricolor carioca. O segundo jogo será contra o Palmeiras, o vencedor da "Taça Cidade de S. Paulo" e tambem neste encontro o clube carioca lançará um novo defensor Juvenal, o meia esquerda baiano fará seu debut no clube de Batatais.

Treze Potros de Dois Anos Disputarão o Classico "Paul Maugé" e Dezoito de Tres e Mais Idade o Classico "6 de Março"

COMPROMISSO DE MONTARIA

PEDRO DANTAS

O caso, a que ontem nos referimos, da corrida do cavalo Exigente, merece outros comentarios de interesse teorico. A narrativa fiel e autorizada que fizemos, demonstra que divergiram, na interpretação do trabalho e do estado do animal, o joquei e o tratador, este, de algum modo apoiado pelo veterinario. Que o joquei estava certo, foi o que a corrida provou. Cabe, agora, perguntar se os outros estavam errados, isto é, injustificavelmente errados.

Que disse o tratador? Que o cavalo é assim mesmo, costuma galopar todo preso e, com a aplicação de massagens, melhora e corre bem. Em principio, está certo ou não está certo? Está. Não seria, como não foi, efetivamente, o primeiro caso.

Que disse o veterinario oficial, o competentissimo dr. Otávio Dupont? Que o cavalo não estava manco (e não estava), que podia correr (e podia) sem lhe acontecer nada, como efetivamente não aconteceu. O que Exigente não podia, naquelas condições, era ganhar. Mas ninguem perguntou isso ao dr. Dupont: o que lhe foi perguntado é se podia correr, e ele respondeu afirmativamente.

Diante disso, a Comissão de Corridas adotou a unica resolução que lhe competia: designar joquei para montar o cavalo. Em conclusão: tudo estava certo, rigorosamente certo, embora estivesse tudo errado, como a carreira deixou fora de duvida. Então, quem foi que errou?

Ousaremos dizer que só pode ter sido o... cavalo. Este, com efeito, é que se comportou, desta feita, de maneira diversa, induzindo em erro o seu dedicado treinador. E se podemos formular ainda alguma outra reserva, será quanto á ilustre Comissão de Corridas, não por ter consentido na apresentação do animal, pois não lhe restava outra solução em face do parecer do veterinario, mas por ter deixado de multar em Cr$ 100,00 o tratador Indalecio Carneiro, que não apresentou em tempo o compromisso de montaria para aquele animal.

Ou a exigencia do compromisso é uma formalidade objetiva, que nenhuma explicação justifica, e dá, necessariamente, lugar á multa, ou então, será preciso admitir todas as excusas razoaveis ponto de vista que até agora não tinha prevalecido.

PROGRAMA DE DOMINGO

O Jockey Club de São Paulo organizou o seguinte programa para a sua festa maxima de domingo proximo:

1º pareo — Premio "Pernambuco" — As 12.30 horas — .. .. .. Cr$ 24.000,00 — Dist. 1.800 metros.

Ks.
1 (1 Lupeba 54
(" Fab 54
(2 Tamboatá 54
(3 Biscato 56
2 (4 Mangah 50
(5 Issala 54
(6 Desquitada 50
(7 Quitandinha 54
3 (8 Serro de Prata 56
(9 Umbauba 54
(10 Coragio 55
(" Acusado 56
4 (11 Fiteiro 50
(12 Very Nice 50
(13 Enchui 50
(14 Impio 58
(" Dona Metalica 50

2º pareo — Premio "M. Gerais" — A's 13 horas — Cr$ 25.000,00 — 1.400 metros.

Ks.
1 (1 Caterotê 55
(2 Estranho 55
2 (3 Gri-Gri 53
(4 Onino 55
3 (5 Araken 55
(6 Firbolito 55
4 (7 Ogar 55
(8 Bilú 55
(9 Aclamada 58

3º pareo — Premio "M. Grosso" — As 13 30 horas — Cr$ 25.000,00 — 1.500 metros.

Ks.
1 (1 Floreio 51
2 (2 Blue Ribbon .. ..
(3 Acarape .. .. 5?
(4 Ginja .. .. 5?
(5 Camach 51
4 (6 Thelina .. .. 5?
(7 Marlen 51

4º pareo — Premio "Paraná" — A's 14.05 horas — Cr$ 40.000,00 — 1.000 metros.

Ks.
1 (1 Gambia 55
(" Curiha 55
(" Farpa 56
2 (2 Tynsiva 56
(3 Sotte 53
(4 Andeja 53
3 (5 Engula 55
(6 Thelia 55
(7 Engrenada 50
4 (8 Jandira V 55
(9 Intriga 55
(10 Boa Noite 55
(" Somalia 56

5º pareo — Premio "Rio Grande do Sul" — A's 14.45 horas — .... Cr$ 40.000,00 — Dist. 1.600 metros.

Ks.
1 (1 Golden Boy 54
(" Finesse 55
2 (2 Gladiador 57
(3 Egypcio 57
3 (4 Enas 54
(5 Urapurú 57
4 (6 Bonitão 54
(7 Miami 57
(" Fulgor 57

6º pareo — Premio "Rio de Janeiro" — A's 15.35 horas — ... Cr$ 50.000,00 — 1.200 metros.

Ks.
1 (1 Argentina 57
(2 Zagal 59
(3 Briton 59
2 (4 Dominó 50
(5 Sidi Omar 50
(6 Dark Prince 59
3 (7 Salmon 55
(8 Agachadita 57
(9 Mochuelo 55
(" Maracanan 57
4 (10 Jorrioran 55
(11 Mermaid 57
(" Fraquita 50
(12 Suertudo 59

7º pareo — Grande Premio "São Paulo" — A's 16.25 horas — (5% ao criador) — Cr$ 300.000,00 — Dist. 3.200 metros.

Ks.
1 (1 Cumelen 58
(" Taquemão 58
2 (2 Secreto 58
(3 Dante 58
3 (4 Ever Ready 54
(5 Miron 57
4 (6 Darbolito 54
(7 Valipor 58

8º pareo — Premio "Bahia" — A's 17.15 horas — Cr$ 24.000.00 1.400.

Ks.
1 (1 Pyra 52
(" Rancherita 50
(2 Kamoujuri 56
(3 D. das Noticias 52
2 (4 Fantoche 54
(" Congo 54
(5 Lujan 54
(6 Coringa 56
3 (7 Serpente Negra 56
(" Coruja 54
(8 Chaman .. .. 5?
(9 Emburi 52
(10 Cus-Cus 54
4 (11 Arrojado 53
(12 Tenerife 56
(13 Diviko 52
(14 Dique 56
(15 Antadés 54

Doenças Nervosas
DR. NEVES MANTA
RUA SEN. DANTAS, 40
De 15 ás 18 horas

OS SENHORES COMISSÁRIOS VÃO PASSEAR...

INAH DE MORAES

Sabado 6 e domingo 7 não teremos corridas na Gavea, para que todo o mundo carrerista possa dar com os costados em Cidade Jardim para assistir o desenrolar do Grande Premio S. Paulo. Até ai tudo bem, mas onde começa a não ficar muito bem é quando "convem lembrar que as inscrições para as reuniões de 13 e 14 se encerram na quinta-feira 4, ás 14 horas, na secretaria da Comissão de Corridas". Ora, todo o mundo sabe que um cavalo é inscrito para correr só depois que se tirou prova na distancia e o trabalho foi satisfatorio. Mas se a inscrição se encerra na quinta-feira temos que inscrever o bicho absolutamente no escuro, pois só na segunda é que vamos apronta-lo. Dirão que temos o recurso do forfait livre, ou antes, quase livre, sim, mas de qualquer maneira a inscrição fica paga. Se aqui fosse como na Argentina, onde o cavalo retirado até na quarta-feira não paga nada, então sim. Assim teremos prejuizo na certa. Mesmo os inscritos nos dois classicos terão que confirmar no escuro e depois, conforme o trabalho de segunda-feira, farão ou não o forfait. E essas inscrições classicas já importam em bem mais. E afinal por que essa pressa toda gadas parece que só dois vão. E por que então os outros dois volta na segunda-feira de manhã. Mas pelas noticias divulde fazer o programa com tanta antecedencia? Ora, minha gente, isso tudo é porque os srs. Comissarios vão passear. Vão assistir ás corridas em S. Paulo e não querem estar de não podem tratar do programa na segunda-feira? Será que eles só se articulam juntos? Dois sozinhos não podem resolver? Ou vão os dois que mandam e ficam os que não mandam?

A reunião de amanhã

EM CIDADE JARDIM

Para a sua corrida de amanhã, o Jockey Club de São Paulo organizou o seguinte programa:

1º pareo — Premio "Arataca" — As 13 horas — Cr$ 20.000,00 Distancia: 1.300 metros.

Ks.
1 (1 Arataca 58
(2 Chinfrãc 58
2 (3 Carpincho 53
(4 Extra Dry 54
3 (5 Cigarra .. ..
(6 Paredro 54
4 (7 Eclusa 54
(8 Dam ferra .. .. 5?
(" Candidato 56

2º pareo — Premio "Aclamada" A's 13.30 horas — .. .. Cr$ 25 000,00 — Dist. 1.300 metros.

Ks.
1 (1 Gustaparé 55
(2 Onera 53
2 (3 Catecha .. ..
(4 Sabá 53
3 (5 Finfinela 53
(6 Anistia 53
4 (7 Zola 55
(8 Nobre 53
(" Corte .. .. 5?

3º pareo — Premio "Berenice II" A's 1? horas — .. .. .. Cr$ 25.000,00 — (Grama) — Dist 900 metros.

1 (1 Gordinho 55
(2 Babilonia 53
2 (3 Giovaneza 53
(4 Içara II 58
3 (5 Dialogo 55
(6 Barbaz I 55
4 (7 Proeza 58
(8 Justiça .. ..
(" Jurema 53

4º pareo — Premio "Antares" A's 14.30 horas — Cr$ 20.000 — Dist. 1.400 metros.

Ks.
1 (1 Eridam .. .. 5?
(" Escaramuça 50
(2 Tubarão 50
2 (3 P. dos Campos .. .. .. 5?
(4 Coq Hardy 54
(5 Brigador 53
3 (6 Fedr 54
(7 Balaclava 54
(8 Uramac 52
(9 Léonidas 56
4 (10 Cine Arte .. .. 5?
(11 Tipiti 54
(12 Unikian 55
(" Wilmar 58

5º pareo — Premio "Candú" A's 15 horas — Cr$ 20.000,00 — Dist. 2.200 metros.

Ks.
1 (1 Candu' 58
(" Imperador 52
2 (2 Monrovia 48
(" Rojisa 56
3 (3 Panduro 53
(4 Britanico 54
4 (5 Sospechado 58
(6 Locuelo 50

6º p. — Premio "Alambary" — As 15 35 horas — Cr$ 20.000,00 — Dist. 1.?00 metros.

Ks.
1 (1 Matapiruma 54
(" Façanha 54
2 (2 Pachá 55
(3 Bordeaux 58
(4 Cotiara 50
3 (5 Flor do Campo 54
(6 Sombra 54
(7 Alvinegro 56
4 (8 Alambury 56
(9 ..ofa 50
(10 Balaustro 52

7º pareo — Premio "Last Tahir" — A's 16 15 horas — Cr$ 20.000,00 — Dist. 1.500 metros.

Ks.
1 (1 Last Tahir 58
(2 Quimbo 58
2 (3 Zancadilla 55
(4 Pobula .. .. 5?
3 (5 Royal Statute 55
(6 Bilbão 56
4 (7 Horus 55
(8 Morocrcina 55
(" Hilandera 53

8º pareo — Premio "Big Dr" — A's 17 horas — Cr$ 20.000,00 — Dist. 1.600 metros.

Ks.
1 (1 Futuro 58
(" Guassu' 58
2 (2 Maconsito 50
(3 Dove .. .. 5?
3 (5 .. top 56
(5 Vi or 54
(6 Fariseu 54
4 (7 Andanté 58
(8 Bright .. ..
(" Curtain 53

A CORRIDA DE SÁBADO, 13

1º pareo — 1.500 metros — A's 13.30 horas — .. .. Cr$ 10 000,00 (Destinado a aprendizes).

Ks.
1 (1 Ixtria 54
(2 Giruá 54
2 (3 Merengue 56
(4 Rocanora 54
3 (5 Maryland 54
(6 Fragata 54
4 (7 Don Pedro II 56
(8 Fantasia 54
(" Folia 54

2º pareo — 1.000 metros — A's 14.00 horas — .. .. Cr$ 25.000,00.

Ks.
1—1 Jornal 54
—2 Malmequer 54
3 (3 Caraman 54
(4 Gualba 54
4 (5 Quilombo II 54
(" Garbo II 54

3º pareo — 1.200 metros — A's 14.30 horas: — .. .. .. Cr$ 16.000,00.

Ks.
1—1 Grisette 55
2 (2 Visagem 55
(3 Guadalajara 53
3 (4 Juliana 55
(5 Ursula II 55
4 (6 Milagrosa 55
(" Denori.. 55

4º pareo — 1.600 metros — A's 15.00 horas — .. .. Cr$ 19.000,00.

Ks.
1—1 Gadir 55
2 (2 Arabe 55
(3 Lula 55
3 (4 Guarassu' 55
(5 Giria .. .. 5?
4 (6 Gurirí 53
(" Gualára 55

5º pareo — 1.600 metros — A's 15 35 horas — .. .. Cr$ 18.000,00.

Ks.
1 (1 Atinerario 58
(2 Bosé 56
2 (3 Manopla 54
(4 Mima 54
3 (5 Neblina 54
(6 Ina 54
4 (7 Manful 56
(8 Seuguénolth 54
(" Flexa 54

6º pareo — 1.400 metros — A's 16.10 horas — .. .. Cr$ 14 000,00 — Betting.

Ks.
1 (1 Vága 52
(" Solino 50
(2 Flotilha 56
(3 Pongahy 48
2 (4 Mickey 55
(5 El Bolero 55
(6 Paraquedista 56
(7 Aragonita 50
3 (8 Raffles 50
(9 Nogramina 56
(10 Diego .. ..
(" Melting .. .. 5?
4 (11 Iona 52
(12 Crisólita 48
(13 Flicka 54
(14 Archote 56
(" Nhá Dona 48

7º pareo — 1.000 metros — Classico "Paul Maugé" — A's 16.45 horas — Cr$ 60.000,00 — "Betting".

Ks.
1 (1 Garbosa II 52
(" Garbolito 54
(2 Heliaca 52
2 (3 Jundiahy 54
(4 Riachão 54
(" Araponga II 53
3 (5 Jhapada 52
(6 Ihena 52
(" Furão 54
4 (7 Urquinta 52
(8 Caraman 54
(9 Hutkar 54
(" Hurón 54

8 pareo — 1.400 metros — A's 17.20 horas — .. .. Cr$ 16 000,00 — "Betting".

Ks.
1 (1 Metódico 57
(2 Mate 55
2 (3 Tocandira 55
(4 Lady Beauty 52
3 (5 Latente 56
(6 Miralume 54
4 (7 Papagay 48
(8 Grillo 50
(9 Fritz Wilberg 57

N. da R. — O programa supra está sujeito a modificações, conforme consta, na Secretaria do Jockey Club Brasileiro.

4.800 Quilos de Moedas Divisionarias Para São Paulo

A Casa da Moeda enviará hoje, para o Estado de São Paulo, em dois vagões da E. F. C. B., 4.800 quilos de moedas divisionárias no valor de cinco milhões de cruzeiros.

Este suprimento será feito todas as semanas até ficar definitivamente resolvida a crise de moedas no referido Estado.

SACO DE SÃO FRANCISCO

Terrenos a Prestações

Vende-se lotes e chacaras nesse lindo e futuroso bairro em franco desenvolvimento — Plantas e preços no Rio com Sr. Guimarães — Tel. 42-0606 — Sr. Nelson, Tel. 42-3653 — Sr. Harry, Tel. 42-7572 — Sr. Santa Rosa, 23-2508. — Em Niterói com Sr. Melo no Cartorio Kofcke, Tel. 2-0102.

Aniversario do Interventor Aristides Campos

O aniversario natalicio do interventor do E. Santo dr. Aristides Campos ocorrido a 28 do mês preterito, constituiu uma magnifica oportunidade para que o povo capixaba lhe tributasse as mais significativas provas de carinho e estima.

Recentemente investido na interventoria do Espirito Santo, o dr. Aristides Campos vem demonstrando um espirito dinamico e empreendedor a serviço do prospero Estado.

VARIAS

ASSOCIAÇÃO DE CRONISTAS DESPORTIVOS

CONCURSOS DE PALPITES — TURFE

Com o resultado da corrida realizada sabado ultimo, ficou sendo a seguinte a classificação dos concorrentes inscritos nos concursos abaixo:

TAÇA "ALFREDO FORD"

1	Isac Moutinho	40—62
2	Ivan Moutinho	40—62
3	Raimundo Chaves ..	40—62
4	Emanuel Salgado ..	34—59
5	J. L. Costa Pereira	33—53
6	Juraci de Araujo ..	36—52
7	F. Morais Cardoso ..	35—52
8	Manfredo Liberal ..	34—50
9	A. Bastos	33—48
10	Gerson Cordeiro ..	31—48
11	Luiz O. Belo	29—48
12	Pascoal L. Davidovich	31—40
13	João Loques	31—40
14	Armando Lima	31—40
15	Oscar de Carvalho	29—43
16	A. Correia	29—43
17	Nestor C. Pereira ..	29—43
18	Renato de Biasi ..	30—42
19	M. Vale Junior	27—40
20	Alberto Fróis	26—40

TAÇA "O GLOBO"

1	Isac Moutinho	57
2	Ivan Moutinho	57
3	Raimundo Chaves ..	57
4	F. Morais Cardoso ..	52
6	Manfredo Liberal ..	50
7	Emanuel Salgado	48
8	Augusto Bastos	48
9	Renato de Biasi	46
10	A. Correia	45
11	J. L. Costa Pereira ..	44
12	Nestor C. Pereira	42
13	Pascoal L. Davidovich	41
14	João Loques	41
15	Armando Lima	41
16	Gerson Cordeiro	41
17	M. Vale Junior	41
18	Alberto Frois	39
19	Luiz O. Belo	39
20	Oscar de Carvalho ..	39

CONCURSOS DE PALPITES — TURFE

Com o resultado da corrida realizada domingo ultimo, ficou sendo a seguinte a classificação dos concorrentes inscritos nos concursos abaixo:

TAÇA "OLIVAL COSTA"

1	Augusto Bastos ..	42—69
2	Isac Moutinho	41—65
3	Ivan Moutinho	41—65
4	Raimundo Chaves ..	41—65
5	Manfredo Liberal ..	39—65
6	M. Vale Junior	41—61
7	F. Morais Cardoso ..	41—61
8	Pascoal L. Davidovich	40—61
9	João Loques	40—61
10	Armando Lima	40—61
11	Emanuel Salgado ..	39—59
12	Oscar de Carvalho	34—58
13	Juraci de Araujo ..	35—57
14	A. Correia	36—56
15	Gerson Cordeiro ..	34—55
16	J. L. Costa Pereira	36—53
17	Renato de Biasi ..	35—51
18	Nestor C. Pereira ..	32—51
19	Luiz O. Belo	32—50
20	Alberto Frois	29—47

Record de pontas: — . . . Cr$ 376,00 — Pascoal L. Davidovich.

TAÇA "A NOITE"

1	Isac Moutinho	60
2	Ivan Moutinho	60
3	Raimundo Chaves ..	60
4	F. Morais Cardoso ..	59
5	Emanuel Salgado	58
6	Augusto Bastos	56
7	M. Vale Junior	56
8	Manfredo Liberal	53
9	Renato de Biasi	50
10	J. L. Costa Pereira	48
11	A. Correia	47
12	João Loques	47
13	Armando Lima	47
14	Pascoal L. Davidovich	46
15	Nestor C. Pereira	46
16	Juraci de Araujo	46
17	Oscar de Carvalho ..	42
18	Alberto Frois	40
19	Gerson Cordeiro	40
20	Luiz O. Belo	38

OS ESTREANTES EM SÃO PAULO

Na sabatina de amanhã estrearão no Hipodromo de Cidade Jardim dez animais. São eles: os conhecidos Paredro Eclusa e Alvinegro e mais Guatajará, Sabá, Finfinela, Babilonia, Giovaneza, Dialogo e Jurema II, estes quatro ultimos elementos da nova geração.

Por sua vez, no domingo proximo pisarão pela primeira vez em publico o tapete verde de Cidade Jardim os "cariocas" Fab, Mangah, Quitandinha, Very Nice, Jandyra V, Cumelen, Serpente Negra, Coruja e mais Sidi Omar e Suertudo.

MUDOU DE DONO

Mudou de propriedade a egua Muluya.

A filha de Asteroide foi adquirida pelo sr. Roger Guedon e, por esse motivo, foi confiada aos cuidados do entraineur Claudemiro Pereira.

VEM CORRER NA GAVEA

Dentro de breves dias será embarcado em S. Paulo com destino á nossa capital o cavalo Aquilon, que tem tido boa campanha em Cidade Jardim.

O filho de Pendulo aqui ficará aos cuidados do entraineur Gonçalino Feijó.

Aquilon que se caracteriza pelas suas violentas arremetidas finais.

O PAGAMENTO DOS PREMIOS

A Comissão de Corridas em sua reunião de ontem ordenou o pagamento dos premios das reuniões de 30 e 31 de março, ultimo.

INCERTA AINDA A PRESENÇA DE EVER READY

Noticias vindas de São Paulo insistem em afirmar ser duvidosa a presença do cavalo Ever Ready no Grande Premio "São Paulo".

Ao que parece, ainda não melhorou o estado do crack nacional e os seus responsaveis não querem expô-lo a um fracasso lamentavel.

O TRABALHO DO DARBOLITO

Um dos azares viaveis do Grande Premio "São Paulo" é o cavalo Darbolito, que no G. P. "14 de Março", há pouco disputado conseguiu escoltar os "cracks" Secreto e Ever Ready.

Sob a direção de R. Zamudio, que será o seu piloto na mais importante prova do turfe bandeirante, esse nacional exercitou-se ontem, fazendo os .... 3.000 metros em 213" e a primeira volta fechada em 144"

AS INSCRIÇÕES CLASSICAS

A Secretaria da Comissão de Corridas entregou ante-ontem á publicidade o resultado das inscrições classicas deste ano.

Essas inscrições atingiram o total de 2.714, contra 2.616, do ano passado.

O Grande Premio Brasil reuniu sessenta concorrentes, entre os quais nove N N.

Mas, a carreira que reuniu maior numero de animais foi o G. P. "Cruzeiro do Sul" para 1947.

Foram anotadas 176 inscrições.

Grande Prêmio "SÃO PAVLO"

DE 1946

... e enquanto os "cracks" estiverem na pista, competindo para o Grande Prêmio "São Paulo", na "pelouse" o bom gôsto e a distinção da sociedade brasileira desfilarão, antecipando a temporada de inverno que vai se iniciar...

Jockey Club de São Paulo

Lucros Extraordinários, Parlamentarismo, Regimes de Liberdade, Açucar e Rendas

(Conclusão da 3ª pag.)

ser acompanhado da paralisação da inflação.

PLANEJAMENTO

Aponta o sr. João Cleophas, como de necessidade inadiavel, a organização de um planejamento economico e social, com estimulo á produção agricola, sempre desamparada, e com o combate ou supressão da ganancia, da especulação e do lucro exorbitante com o sacrificio dos consumidores. Considera, assim, inaceitavel que o governo queira discriminar e reconhecer uma categoria de lucros legitimos para a esses lucros se associar. E é isso o que consta do ante-projeto levado á assinatura do chefe da Nação. Afirma ser contra os lucros excessivos, mas entende que o decreto está longe de conseguir o seu objetivo.

O sr. João Cleophas passa em revista a situação industrial do país, para evidenciar o sacrificio dos pequenos industriais. Exibe, a proposito, quadros e algarismos justificativos das suas asserções, acompanhados de comentarios sobre as continuas exigencias do Governo.

CONGELAMENTO

Prosseguindo, o orador assegura que a tributação de 20 por cento sobre os lucros ex-ante-projeto, cujos efeitos são os cedentes e o congelamento no restante são outra exigencia do mais entorpecentes e perniciosos. Critica o plano governamental por prejudicar as pequenas industrias, assegurando: "De todo modo, trata-se de uma extorsão, tanto mais injustificavel quando vai atingir, de preferencia, os pequenos industriais, e comerciantes, ou seja, o maior setor da produção nacional". Defende o orador a idéia de ser afastado o congelamento dos lucros, assegurando que o principal problema do momento é o de evitar novas emissões.

Declara o sr. João Cleophas que "depois de tantos expedientes e sobressaltos do periodo ditatorial, o Governo atual ainda não conquistou a confiança do contribuinte. E afirma que dentro da realidade o congelamento vai se confundir com o confisco e nenhum resultado terá contra a inflação.

Nessa ordem de considerações o orador demora-se na tribuna, assegurando, com convicção, que "com semelhante precedente o poder publico fica sem maior autoridade para justificar a repetição do expediente".

SUGESTÕES

O representante de Pernambuco concluiu o seu discurso por apresentar, como medidas de ordem financeira, as seguintes sugestões:

1) — Supressão de repartições inuteis, como, por exemplo, o Departamento Nacional de Informações, verdadeiro residuo da ditadura, e fusão de serviços em duplicidade e multiplicidade, reservando-se os recursos para as atividades de fomento economico.

2) — Unificação dos diferentes orçamentos, a fim de dar uma clara idéia da administração financeira.

3) — Redução igualmente nas despesas militares a começar pelo restabelecimento dos adidos em lugar das verdadeiras embaixadas militares hoje existentes no exterior, paralelas á nossa representação diplomatica.

4) — Alienação das empresas de jornais e outras incorporadas ao patrimonio nacional e que, além de fontes permanentes de "deficits", constituem aberrações no regime democratico.

5) — Fusão de Institutos de Previdencia Social no sentido de reduzir os gastos e faze-los melhor preencher suas finalidades.

REGIME DE LIBERDADE

Procurando definir o que constitue um regime de liberdade, falou, em seguida, o deputado udenista Paulo Nogueira Filho, de cujo longo e importante discurso extraimos os seguintes trechos:

— Como já tive a oportunidade de expôr, a fim de quê um sistema ordenador constitua o que chamo um autentico Regime de Liberdade terá de estipular que:

1º, todos os individuos capazes de tomar conhecimento dos fatos mais gerais da vida coletiva integrem os organismos ordenadores de suas atividades;

2º a participação dêsses individuos nestes organismos se processe ou pessoalmente ou através do mandato conferido em carater transitorio e revogavel;

3º as relações entre os integrantes dos podêres ordenadores assim constituidos assentem na absoluta igualdade e solidariedade sociais;

4º, seja a mais ampla possivel ao corpo social a divulgação dos fatos gerais é irrestrito o acesso ao conhecimento dos que passam por qualquer forma a influir na elaboração das vontades individuais e sociais.

5º, não sendo possivel a expressão de uma vontade comum, a da maioria deve prevalêcer sempre que resulte de uma elaboração processada na conformidade dos principios acima estabelecidos.

LIBERDADE E OPRESSÃO

Depois de apreciar detidamente cada uma das condições acima, o orador passou a estabelecer o paralelo entre os regimes de Liberdade e Opressão, dizendo:

— Os regimes de Liberdade e de Opressão, constitiem não só a antitese um do outro como influem de maneira radicalmente oposta na expansão da Personalidade Humana. E' esse um dos aspectos do problema que, seguramente, mais nos interessa aquí.

Antes, porém, de abordá-los um esclarecimento de ordem geral convém ainda fazer. E preciso não confundir Liberdade, coincidencia das vontades individual e coletiva com a expansão mesmo do homem. Esta é a realização da vida dos seres conscientes no seio das realidades objetivas e tanto se efetiva na liberdade como na Opressão.

O individuo não só age por iniciativa propria como por determinação social. A sociedade ora normaliza a ação dos homens, ora impõe-lhes não só a pratica de certos atos como até a maneira por que devam realizá-los. Num sentido estabelece limites á sua ação, em outro, obriga a agir segundo a vontade social.

Nos dois casos, porém, o homem "se expande" no Mundo Exterior e essa expansão póde ser realizada tanto no acordo como no desacordo das vontades individual e coletiva. Se não existe acordo a iniciativa pessoal ou não chega a se concretizar ou é reprimida pelo poder ordenador social. Por isso póde-se dizer de um a fórma geral que a expansão quando determinada pela vontade individual se efetiva sempre na Liberdade porque ela só se concretizará em virtude de normalização existente ou do consentimento social tacito ou explicito.

IMPOSIÇÃO COLETIVA

No segundo caso, isto é, quando a ação do homem resulta de uma iniciativa social — imposição ou sugestão — os fatos são distintos. A expansão realizada assim por determinação da vontade coletiva tanto póde ser opressiva como não o ser. A concordancia do individuo com a vontade social, vale dizer, a liberdade, póde nessa hipotese se afirmar perfeitamente no momento em que o homem faz sua a vontade coletiva para que atue de certa maneira. Só haverá opressão quando essa concordancia não se efetiva. Aliás a realidade mais frequente da negação de Liberdade é precisamente essa: a que se revela na obrigação imposta ao individuo de realizar a sua expansão contra a sua vontade.

Como se vê, não se póde confundir "expansão" como "liberdade". Esta será tanto maior ou menor quanto maio, ou menor fôr a constancia do acordo das vontades individual e coletiva. Isto posto, o que se póde observar, apenas, é que em regra a Liberdade se afirma na razão direta da expansão produzida por iniciativa pessoal socialmente consentida e na inversa da expansão determinada pela vontade social, individualmente consentida.

Trata-se, porem, nos dois casos de probabilidades maiores ou menores da afirmação ou da negação da Liberdade. No fundo, o problema ainda aqui será sempre essencialmente o da organização do poder ordenador social. Se ele é estruturado da forma a que nela se integrem todos os individuos cujas atividades ordene estará na ordem logica das coisas na natureza dos fatos humanos que todos procurem encontrar os meios que permitam a maior expansão de todos os fins a iniciativa individual de cada um, sem prejuizo da existencia coletiva, igualmente necessaria a todos.

Ao contrario, porém, se o poder ordenador é organizado de forma que sòmente uns tantos membros da coletividade dele participem esses elementos serão levados fatalmente a oferecer maiores possibilidades de expansão determinada pela iniciativa individual a si mesmos e aos que os sustentem nessa posição privilegiada. As maiores possibilidades dadas a uns será naturalmente a consequencia de restrições impostas a outros, quase sempre em maior numero estes, em menor aqueles.

DISCRIMINAÇÃO DE RENDAS

Para tratar do problema da discriminação de rendas entre o Estado e os Municipios, ocupou a tribuna, a seguir, o deputado paulista Godofredo Teles.

— O principio fundamental que rege toda esta materia — começou o orador — póde ser enunciado nos seguintes termos: a divisão de rendas deve manter paralelismo com a divisão das funções e dos encargos.

Discriminando os encargos pesadissimos que a União e os Estados impõem aos Municipios perguntou o orador: "a importancia das rendas deixadas aos Municipios pela União e pelos Estados é correspondente e proporcional ao peso desses encargos?"

Com a apresentação das rubricas orçamentarias reservadas aos Municipios, no periodo compreendido entre 1930 e 1945, concluiu o sr. Godofredo Teles:

— O Brasil está impondo aos Municipios uma verdadeira "sangria desatada". Na expressão de Cincinato Braga, vivem os Municipios um regime de "jejum permanente".

Desta verdade, o orador passou a debater o seguinte: Como aumentar as rendas dos Municipios?

Citou, então, a proposta do sr. Horacio Lafer: entrega aos municipios dos impostos de industria e profissões e territorial rural, e reversão, em beneficio deles, de uma percentagem sobre todo aumento de arrecadação verificado na receita de impostos da União e dos Estados.

Examinando esta proposta, mostrou o sr. Godofredo Teles que, somados aquêles dois impostos, rendeam eles, no Brasil inteiro e num exercicio, apenas Cr$ 453.000.000,00. Enquanto isso só em 1944 em São Paulo o imposto de rendas e consignações, rendeu mais de oitocentos milhões de cruzeiros.

A seguir, procurou o orador demonstrar a tese de que os impostos de industrias e profissões e o territorial rural são impostos anti-economicos, nada produtivos.

— Estes impostos, entre nós, sempre foram os piores impostos, declara o orador. E serão eles que vamos transferir para os Municipios?

Acentuando que cumpre entregar aos Municipios o que lhes é devido pela importancia que têm na vida nacional isto é, participação no melhor imposto, o sr. Godofredo Teles, destacou o imposto de vendas e consignações como o mais conveniente, porquê incide sobre a despesa.

— Quem for mais rico, terá mais gastos, em consequencia, pagará mais imposto.

Nesta ordem de idéias, propôs o orador que o imposto de vendas e consignações fosse aumentado de 1,4% para 2%, ficando o excelente, isto é, .5%, reservado aos Municipios.

Traduzindo em numeros a sua proposta, disse o sr. Godofredo Teles, que, só em São Paulo, representaria uma renda de Cr$ 400.000.000,00 para os Municipios, sem prejuizo do Cr$ 1.000.000.000,00 que, atualmente, recebe o Estado. Por outro lado, o aumento seria insignificante: o que custa 100 cruzeiros passaria a custar 100 cruzeiros e sessenta centavos.

VAI SER CONSTRUIDA UMA ESCOLA PARA MENORES DESAMPARADOS

O presidente da Republica, considerando que o problema da assistencia á infancia desvalida deve constituir objeto primordial do governo, e que os atuais estabelecimentos de assistencia, quer oficiais, quer particulares, são insuficientes para abrigar o elevado numero de menores desamparados, assinou, ontem, um decreto-lei autorizando o Ministerio da Justiça a aplicar, no inicio da construção de uma Escola para Menores Desamparados, no Alto da Boa Vista, os saldos existentes de dotações do orçamento do Plano Especial de Obras Publicas e Aparelhamentos, escriturado em "Restos a Pagar".

RIO, A CIDADE SEM PÃO

QUATRO MILHÕES DE SACOS JA LICENCIADOS PELO GOVERNO — ENTRA O TRIGO E O PÃO NÃO SAI..

Nada menos de 4 milhões de sacos de trigo já foram licenciados pela Diretoria Geral do Conselho Federal do Comercio Exterior. Não obstante, a farinha escasseia, as padarias se esvaziam, e o pão do pobre se oculta em qualquer parte, ainda não descoberta pelos responsaveis por este serviço de abastecimento da cidade.

AS ENTRADAS DE TRIGO

Têm sido pequenas as entradas de trigo, dizem os entendidos. Entretanto, algo temos a objetivar a isso, diante das informações fornecidas pela repartição que controla as isenções de direitos aduaneiros para a farinha importada. Veja o leitor, por seus proprios olhos, que solicitações têm sido feitas sobre a importação de trigo sem taxas.

804.454 TONELADAS JÁ PEDIDAS

Segundo os dados que temos em mãos, foram licenciadas importações assim discriminadas:

No periodo de 30 de janeiro a 25 do mesmo. 3.[illegible] sacos.

No periodo de 25 de março a 30 do mesmo mês, 224.799 sacos.

Já os licenciamentos com isenção de impostos, até 30 de março, somam 200.454 toneladas, no valor aproximado de Cr$ 394.289.556,80.

Está visto não ser por falta de isenção de impostos alfandegarios nem tampouco por falta de compradores ou vendedores no estrangeiro que o carioca está praticamente sem pão. Deve ser por qualquer outra causa que não essa.

RIO, A CIDADE SEM PÃO

O Rio de Janeiro se vê, neste instante, recebendo mais este titulo, nada honroso, por certo, de cidade sem pão. O reporter já viu por essas ruas movimentadas, mais esta impressionante fila, a mais impressionante que é possivel imaginar: a fila do pão. Dá a impressão, por demais confrangedora, de que estamos nas ultimas, o povo faminto em busca de alimento jamais raro nos [illegible] dos famintos.

Dr. Americo Caparica

Clinica Medico-Cirurgica
Consult. R. Visconde do Rio Branco, 31 — Tel. 42-2056
Diariamente das 16 ás 19 hs
Res. Rua Paulo de Frontin 103-2.º — Tel. 32-1875

ADVOCACIA TRABALHISTA

NAPOLEÃO FONTAT
Ex-Presidente de Junta
Carmo, 65, 4º — 43-8188

Transformado Em Departamento de Habitação Popular, o Departamento de Construções Proletarias

Finalidade: a Solução do Problema da Habitação Para os Grupos Sociais de Salarios Baixos

O presidente da Republica, considerando a necessidade de ser resolvido o problema da habitação popular no Distrito Federal, assinou decreto transformando o Departamento de Construções Proletarias da Secretaria Geral de Viação e Obras da Prefeitura do Distrito Federal em Departamento de Habitação Popular.

Esse decreto, que estabelece as atribuições do novo Departamento está assim redigido:

Art. 1.º — O Departamento de Construções Proletarias da Secretaria Geral de Viação e Obras da Prefeitura do Distrito Federal passa a denominar-se Departamento de Habitação Popular, e terá por objeto a solução do problema da habitação para os grupos sociais de salarios baixos, incluindo neles, inicialmente, os servidores da Prefeitura do Distrito Federal, mediante a construção de grupos residenciais para aluguel medio.

Art. 2.º — Ficam criadas, sem aumento de despesa, tres chefias de Serviço de provimento, em comissão, e por engenheiros ou arquitetos escolhidos dentre os de padrão N do Quadro Permanente da Prefeitura do Distrito Federal.

Art. 3.º — O Departamento da Habitação Popular será constituido de uma direção e de sete serviços: Estudos Preliminares, Planejamento, Execução, Administração, Fiscalização (2) e Correspondencia.

Art. 4.º — O Serviço de Estudos Preliminares terá a seu cargo: a) o estudo das condições existentes das habitações proletarias e insolubres de um modo geral. Censo e estatistica dos nucleos de habitação considerados insalubres (favelas, cortiços, etc.); b) a escolha de areas apropriadas para a localização de conjuntos residenciais para operarios.

Art. 5.º — O Serviço de Planejamento terá a seu cargo: a) Planejamento e execução de conjuntos residenciais populares, Estudos de Industrialização e padronização dos elementos de construção; b) exame dos projetos de conjuntos residenciais populares e vilas proletarias a serem construidos por iniciativa particular ou pelos institutos paraestatais.

Art. 6.º — O Serviço de Execução terá a seu cargo: a) orçamento e preparo das concorrencias publicas das obras projetadas ou adjudicadas; b) construção direta ou fiscalização das ditas obras.

Art. 7.º — O Serviço de Administração terá a seu cargo: a) estudos economicos, financiamento e organização das bases para a locação das habitações; b) elaboração de contratos de arrendamento e conservação dos imoveis locados.

Art. 8.º — Os Serviços de Fiscalização terão a seu cargo: a) exame dos projetos de conjuntos residenciais ou de residencias isoladas; b) fiscalização das construções proletarias licenciadas.

Art. 9.º — O Serviço de Correspondencia terá a seu cargo os trabalhos de protocolo, correspondencia, contratos, termos, certidões, registros, publicações, arquivo etc.

Art. 10 — O pessoal de chefia do Departamento de Habitação Popular será constituido de: 1 diretor padrão P; 1 chefe de serviço, padrão L; e 6 chefes de serviço, padrão N.

Art. 11 — Alem do pessoal de chefia, o Departamento de Habitação Popular será dotado permanentemente dos servidores que forem designados pela Secretaria Geral de Viação e Obras, dentre os que tiverem exercicio na propria Secretaria Geral, e dos extranumerarios que se tornaram indispensaveis e forem admitidos ou transferidos de outras secretarias gerais, por determinação do Prefeito.

§ 1.º — Os cargos de diretor e de chefes de seção serão providas em comissão.

§ 2.º — Os cargos de diretor e chefes de serviço, exceto o de Correspondencia, serão providos por engenheiro civil ou arquiteto.

§ 3.º — O pessoal permanente será distribuido pelos diferentes serviços por designação do diretor e conforme as conveniencias do Departamento.

Art. 12 — Dentro de 60 dias da publicação deste Decreto, será baixado o Regulamento estabelecendo as condições que deverão ser obedecidas para locação das habitações populares.

Art. 13 — O Departamento de Habitação Popular submeterá a aprovação do Prefeito, por intermedio da Secretaria Geral de Viação e Obras, o plano para execução de cada grupo de habitação, com a exposição de todos principais detalhes, inclusive o modo de financiamento.

Art. 14 — Revogam-se as disposições em contraria.

Seis Navios Carregados de Trigo

(Conclusão da 1.ª pág.)

possivelmente amanhã, o "Tatra" no dia 7 e o "Papudo" a 9.

E O LOCAL PARA ATRACAÇÃO?

Outro problema é o local para atracação dos navios no porto desta capital. Os mercantes têm de fundear primeiramente ao largo e esperar a vez.

MAIS DEZ DIAS

Com esse trigo por chegar, ficará a população abastecida por dez dias, segundo os calculos do Serviço de Abastecimento da Prefeitura.

Reiterada Pela Presidencia a Observancia das Normas Legais Para Admissão de Extranumerarios

O sr. Gabriel Monteiro da Silva, secretário da presidencia da Republica, expediu, ontem, a todos os Ministerios e orgãos diretamente subordinados á Presidencia da Republica, a seguinte circular:

"O sr. presidente da Republica, tendo em vista que o art. 16 do decreto-lei n. 5.175, de 7 de janeiro de 1943, declara que a admissão do servidor na qualidade de extranumerario-contratado é feita "para o desempenho de função reconhecidamente especializada e para a qual não haja servidor devidamente habilitado" e que o do n. 28 do citado decreto-lei diz ser vedada a admissão "para função correspondente á série funcional", determinou-me solicitar de v. excia. as necessarias ordens para a fiel observancia desses dispositivos legais.

Outrossim, delibérou [illegible], na conformidade da Circular n. 5-44, desta Secretaria, que os contratos de pessoal sejam processados sòmente para o exercicio de funções técnicas e quando absolutamente necessarias aos serviços.

Aproveito o ensejo para renovar a v. excia. os meus protestos de elevada estima e distinta consideração".

Peron, Um Fato Consumado e Pacto Continental Assegurado

Conclusão da 1.ª pag.

ministros militares e pelo discurso do senador Ivo d'Aquino O pessoal técnico americano indispensavel á manutenção das mesmas deve deixa-las dentro de 2 a 3 mêses. Resultaram tais bases de acordos secretos elaborados durante a guerra, cujo caracter reservado resultou unicamente das condições guerreiras do momento. Não adotamos processos de diplomacia secreta nem iremos á guerra com a União Sovietica ou qualquer outra nação, por força de pactos secretos.

TRIGO E BORRACHA

Não é verdade que a Argentina tenha condicionado as remessas de trigo para o Brasil ao nosso fornecimento de pneumaticos. Possui maiores fabricas do artigo do que nós. Interessa-se sobretudo pela borracha. Para a exportação desta entretanto, temos acordo com Washington para o fornecimento total, acordo determinado pela guerra e a expirar no proximo mês de junho. Se os Estados Unidos não pretenderem reformar o acordo poderemos atender ás solicitações argentinas. Ha muita simpatia pela vinda do ministro argentino a fim de tratar do nosso problema de trigo.

DELEGAÇÃO A CONFERENCIA DE PAZ

Por decisão do presidente Dutra, integrarão a representação brasileira na Conferencia de paz um representante do PSD e outro da UDN. Por esta convidou o sr. Otavio Mangabeira, que não póde atender por suas ocupações de lider parlamentar, mas que indicará delegado. O PSD designou o sr. Cirilo Junior.

BENEVOLENCIA COM A ITALIA

Na Conferencia, o Brasil bater-se-á por uma paz benevola para com a Italia, inclusive, se fôr posto em discussão, pela restituição de suas colonias. É favoravel ao incremento da imigração, não partilhando do preconceito de limita-la a lavradores.

CONFERENCIA DO RIO

Adotando uma atitude de aceitação do fato consumado da eleição de Peron, é mais otimista do que da vez anterior a proposito da Conferencia do Rio. Deve realizar-se ate o fim do ano e o pacto de assistencia mutua deverá ser assinado por todas as nações do Continente e só por todas teria sentido.

REPRESENTANTES

O embaixador russo no Brasil já está a caminho do nosso país O nosso na Russia esperava em Paris um secretario de embaixada, que ontem chegou e deve transportar-se agora para Moscou. Devemos representar-nos na posse de Franco por uma delegação especial, de acordo com as praxes no caso, mas ainda não ha nada nem ninguem determinado.

FRANCO, POLICIA E FIM

O Itamarati não teve nenhuma interferencia na proibição, estritamente policial, de comicios contra ou a favor de Franco. Sobre a ausencia de punição para os integralistas brasileiros, só o ministro da Justiça poderá informar. Além pedirá a seus colegas que dêm tambem entrevistas coletivas, para ter ele que responder perguntas que pertencem a outras pastas.

— Porque — concluiu — como se costuma dizer e meu ilustre antecessor Osvaldo Aranha, o Itamarati é um pouco como o Vaticano: não tem poder temporal, só espiritual.

O CENTENÁRIO DE SALDANHA DA GAMA

O Programa das Comemorações Civicas

No proximo dia 7 comemora-se em todo o Brasil o centenario do nascimento do almirante Luiz Felipe de Saldanha da Gama, uma das mais grandes figuras da Marinha brasileira, morto no combate de Campo Osório, durante o desenrolar da revolução federalista.

O Clube Naval, para reverenciar a memoria do insigne brasileiro, organizou o seguinte programa comemorativo:

7 DE ABRIL — Emissão de selos comemorativos. Abertura, na sede do Clube Naval da Agencia postal para venda dos selos comemorativos, no horário das 9 ás 18 horas no dia 7 e das 12 ás 18 dos dias 8, 9, 10, 11, 72, 13 e 14. Inauguração na sede do Clube Naval, ás 16 horas, da exposição de objetos pertencentes ao Almirante. Inicio das solenidades em Campos, com a presença do exmo. sr. interventor federal, do representante do exmo. sr. ministro da Marinha e da delegação do Clube Naval. Inicio das solenidades, no Rio Grande do Sul, com a presença, em Porto Alegre, de uma Divisão de Contratorpedeiros, comandanda pelo capitão de mar e guerra Antonio Maria de Carvalho.

8 DE ABRIL — Continuação das solenidades em Campos e no Rio Grande do Sul. A Formiga, os Sindicatos dos Educadores e dos Professores do Rio de Janeiro, a Associação dos Diretores das Escolas de Comercio, com aprovação da Divisão de Educação Extra-Escolar do Ministerio da Educação por motivo da Semana Saldanha da Gama, prestarão significativa homenagem a nossa Marinha de Guerra, na pessoa de sua Excia. sr. ministro da Marinha, ás 10 horas, no edificio do Ministerio da Marinha.

Inicio das orações radiofonicas, alusivas ao Almirante, na Hora do Brasil, na Capital da Republica.

9 DE ABRIL — Continuação das solenidades em Campos e no Rio Grande do Sul. Homenagem do Instituto Nacional de Educação em sua sede, ás 12 horas, á memoria do Almirante Saldanha da Gama, sendo orador o sr. A. Baltazar da Silveira.

10 DE ABRIL — Homenagem da Marinha, na Escola Naval, sob os auspicios do exmo. sr. ministro da Marinha, ás 16 horas, sendo orador oficial o dr. Pedro Calmon.

Continuação das solenidades em Campos e no Rio Grande do Sul.

11 DE ABRIL — Homenagem do Clube Naval, na sua sede, ás 17 horas, sendo orador da sessão solene o comandante Anibal Gama.

Continuação das solenidades em Campos e no Rio Grande do Sul.

12 DE ABRIL — Missa solene, oficiada por Sua Eminencia o Cardeal D. Jaime Camara, na igreja da Candelaria, ás 10 horas. Sessão solene no Instituto de Geografia e Historia Militar do Brasil, ás 17 horas, sendo orador o comandante Luiz Alves de Oliveira Belo. Termino das solenidades em Campos e no Rio Grande do Sul.

13 DE ABRIL — Romaria ao tumulo do Almirante, no cemiterio de São João Batista, ás 16 horas, usando da palavra seu ex-aluno professor Roberto de Barros, o capitão de corveta Artur Oscar Saldanha da Gama representante da familia do Almirante e o aspirante de marinha José Maria da Fonseca. Termino das operações radiofonicas na Hora do Brasil

14 DE ABRIL — Inauguração, ás 10 horas, na praça Saldanha da Gama, no Ipanema, com a presença do exmo. sr. presidente da Republica, da estatua do Almirante, constando do seguinte: leitura da ata de entrega do monumento ao exmo sr. prefeito do Distrito Federal; descerramento da estatua; discurso inaugural do exmo. sr. dr. Osvaldo Aranha; desfile militar. Encerramento da venda dos selos comemorativos, na agencia postal do Clube Naval, ás 18 horas.

Rompem Relações a Inglaterra e a Albania

LONDRES, 4 (AFP) — O governo britanico rompeu as relações diplomáticas com a Albania.

Imediatamente, o Foreign Office comunicou ao governo albanês a decisão da Grã Bretanha de não autorizar a partida, para Tirana, do ministro britanico Rapp e de não receber o representante albanês nesta capital. Todavia estava disposta a Grã Bretanha a submeter a questão das relações britanico-albanesas a novo exame si o governo da Albania tiver alguma nova proposta a fazer.

São as seguintes as queixas apresentadas pela Grã Bretanha e que deram motivo ao rompimento das relações:

1.º) — O governo albanês expulsou os funcionários britanicos encarregados de localizarem os sepulcros dos militares britanicos mortos durante a guerra, nas montanhas daquele país;

2.º) — O governo albanês recusou o "visto" para o secretario da legação britanica;

3.º) — As autoridades albanêsas permitem que a imprensa ataque violentamente a missão militar britanica e criam todas as dificuldades aos movimentos da mesma missão.

O Imperialismo e o Estrangeiro Prestes

(Conclusão da 4ª pag.)

maximo o poderio capitalista, dentro de suas proprias fronteiras: e através dos seus "embaixadores", e preferirá tomar uma posição de vitima agredida, para ganhar a simpatia dos democratas sentimentais, criando assim, mais um fator. De qualquer maneira assistiremos ainda em nossos dias, o formidavel espetaculo. Se não for Stalin ou Truman serão outros. Mas, o fenomeno é o mesmo.

—

Prestes é uma insignificancia no meio da grande avalanche. Tem apenas o seu setorzinho, que é o Brasil, como outros "embaixadores" têm tambem o seu. Não deve, entretanto, restar a menor duvida que lutará com denodo e fanatismo como qualquer soldado do Exército Vermelho. A presente campanha contra o imperialismo, é apenas uma pequena etapa. Prestes sabe que não abalará em nada o poder do imperialismo americano, como eu e outros devemos saber que não temos nenhuma influencia sobre o gigantesco poder da União Soviética. Cumpre, entretanto, o seu dever, não traindo as suas convicções embora traia a sua patria de origem (isso são bobagens reacionarias!) fazendo assim o que os burgueses, quase sempre no mundo da lua, não encontram jeito de fazer.

Essa a realidade.

O TEMPO

TEMPO — Bom.

TEMPERATURA — Estavel.

VENTOS: do sul a leste frescos.

Maxima: 28,9.

Minima: 18,7.

O DISTRITO FEDERAL NA CONVENÇÃO DA ESQUERDA DEMOCRATICA — Realizou-se ontem, na sede da Esquerda Democratica, á rua Buenos Aires 57, 1º, a convenção municipal para escolha da representação do Distrito Federal na Convenção Nacional do partido, a instalar-se domingo proximo, ás 20,30 horas, no Teatro Municipal, sob a presidencia do sr. João Mangabeira, que nessa ocasião proferirá importante discurso. Presidiu aos trabalhos o sr. Alceu Marinho Rego, que constituiu a mesa com os srs. Hermes Lima, Emil Farhat, Osorio Borba, Luiz Lobo Leite Pereira e Nestor Peixoto de Oliveira, os dois ultimos como escrutinadores. Procedida a votação, na qual tomaram parte os delegados previamente eleitos pelos respectivos grupos de bairros, verificou-se a escolha dos seguintes representantes do Distrito Federal á Convenção Nacional: Eudoro Lemos de Oliveira, Nestor Peixoto de Oliveira, Luis Lobo Leite Pereira, Bayard Boiteux, Fernando de Maceda, Antonio Vieira Junior, Hugon Meireles, Valdemiro Montenegro de Oliveira e Roberto de Toledo. Para o decimo lugar na representação deu-se um empate entre os srs. Inaldo Pessoa de Mendonça e Edgard Amorim. Procedendo-se a uma votação suplementar, entre esses dois candidatos, foi eleito o sr. Edgard Amorim. Além das delegações do Distrito e dos Estados, tomarão parte na convenção os signatarios do Manifesto inicial da E.D., que são os fundadores do novo partido, e mais uma numerosa delegação das categorias profissionais, num total de 160 convencionais. Nosso clichê fixa um aspecto da Assembléia de ontem.

NÚMERO AVULSO
40 Centavos

Diario Carioca

EDIÇÃO DE HOJE
12 PAGINAS

ANO XIX — RIO DE JANEIRO — SEXTA-FEIRA, 5 DE ABRIL DE 1946 — N. 5.455

Transferencia do Frigorifico do Cais do Porto para a Prefeitura

A CIDADE

ACONSELHADO PELO SR. JONAS CORRÊA O TELEGRAMA QUE IRRITOU O SR. DE PIERO

Revelações do Prof. Sebastião Nascimento na Assembléia da A. B. I. — Todos proclamam que o Secretario de Educação Não Conhece os Negocios do Ensino Primário — Oportunidade Para Uma Retratação, Antes do Protesto Coletivo

Realizou-se ontem, na sede da A.B.I., a assembléia de professores primarios promovida pela Associação do Ensino Primario, convocada para tratar do incidente entre essa associação e o secretario de Educação. Esteve presente o sr. Alvaro de Souza Gomes, representando o diretor do Departamento de Educação Primaria. O sr. Fioravante, que recebera convite e se dispunha a comparecer, desistiu á ultima hora, receoso de que alguma de suas orações a jacto pudesse agravar o caso.

O AMIGO DA ONÇA

Abrindo a sessão, que foi presidida pelo sr. João Luiz de Carvalho, o prof. Sebastião Nascimento fez uma breve exposição dos motivos que o levaram a firmar o telegrama ao presidente da Republica solicitando confirmação das matriculas de 15.000 alunos, em escolas particulares, por conta da Prefeitura, concedidas em 1945.

Revelou então o prof. Sebastião Azevedo que o telegrama fôra passado a conselho do atual deputado e ex-secretario de Educação, sr. Jonas Correia, que se declarara capaz de resolver o caso se lhe fosse fornecida uma credencial para dele se ocupar.

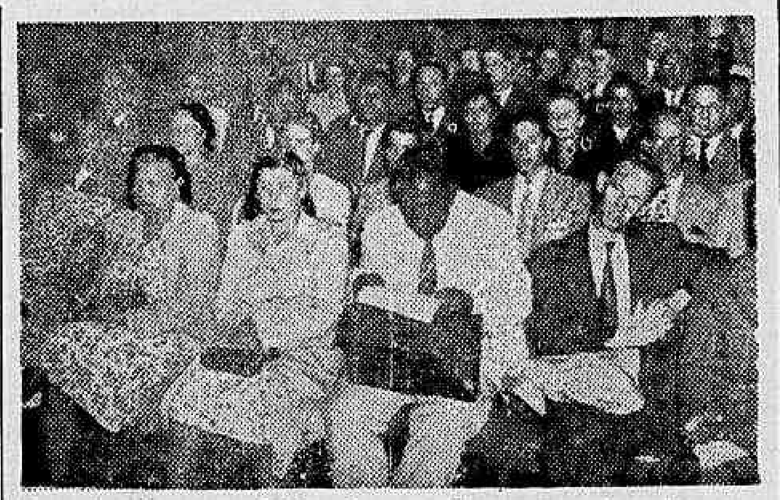

Aspecto da assembléia dos professores primarios ontem reunida na A. B. I.

Achando que o telegrama, então, deveria ser dirigido ao prefeito, o prof. Jonas Correia teria redarguido:

— Não telegrafe ao presidente da Republica.

PRODROMOS

Ressalta ainda o prof. Sebastião do Nascimento que o telegrama não continha nada capaz de ferir as suscetibilidades do sr. Fioravante de Piero, tendo a classe dos professores primarios, todo interesse em não dar mau exemplo ás crianças, insurgindo-se desrespeitosamente contra uma autoridade. Conta a historia das "demarches" com o secretario de Educação, que, desde a primeira entrevista, desconheceu totalmente o assunto, encaminhara o presidente da Associação ao sr. Asterio de Campos, para que este resolvesse o caso.

Cinco visitas fez, em vão, ao sr. Asterio de Campos, que prometia sempre uma decisão para o dia seguinte. Sobreveio a intervenção do sr. Jonas Correia e a assembléia da Associação deliberou aceitar a sugestão do telegrama fatídico.

CURIOSIDADE HISTORICA

O orador lembrou que o ensino primario particular existe em consequencia do alvará de primeiro de abril de 1875.

REFUTAÇÃO DA ENTREVISTA DE PIERO

Refutando termos da entrevista do sr. Fioravante de Piero, o sr. Sebastião do Nascimento 18 documentos. Primeiro o ato que concedeu as 15.000 matriculas, em cujos "considerando" se reconhece expressamente a impossibilidade em que se encontra a Secretaria Geral de Educação e Cultura de acolher em suas escolas uma grande parte da população escolar e, ainda mais, se reconhece o "excelente gráu de eficiencia a que já atingiram as escolas primarias".

EXISTE O DIREITO

Comprovando o direito que as escolas particulares têm aos alunos matriculados em 1945, o sr. Sebastião Nascimento leu uma carta do ex-secretario de Educação, sr. Raja Gabaglia, em que é comunicado o fato de haver sido incluido no orçamento de 1946 a verba propria para ocorrer ás despesas com a matricula, até 31 de dezembro.

HA OU NÃO HA VAGA?

Contesta ainda o sr. Sebastião Nascimento que houvesse vagas nas escolas publicas. Cita o caso de uma escola, em Vaz Lobo, onde se afixara um aviso, com a legenda: "Não ha vaga". Este aviso foi retirado, depois da declaração de que as escolas publicas matriculariam.

APELO AO SR. FIORAVANTI

Concluindo a sua oração, o presidente da Associação do Ensino Primario afirma que seria facilimo responder topico por topico toda a entrevista do sr. Fioravanti, mas, prefere dirigir-lhe simplesmente um apelo, para que ele leia as instruções e verifique se os alunos têm ou não têm direito ás vagas.

Apela tambem para a imprensa, para que esta faça publico não estarem os professores primarios do ensino particular interessados em nenhuma campanha contra autoridade alguma, nem guardar animosidades pessoais contra o sr. Fioravanti. Apenas defendem o seu patrimonio moral e direitos que não menos seus que das crianças de suas escolas.

PROTESTO E APOIO

Usa da palavra, a seguir, provocando grandes manifestações de aplauso da assembléia, o professor Neri da Cunha, que encarece a necessidade de publicamente protestarem os professores primarios contra os insultos que publicamente lhe dirigiu o sr. Fioravanti de Piero. Propõe que se redija um telegrama, em linguagem polida, mas energica, em que se manifeste a repulsa da classe pelas expressões com que a insultou o secretario de Educação.

Propõe, mais, um telegrama de apoio ao ministro da Educação pela sua inteligente politica de fomento do ensino primario.

O SECRETARIO NÃO SABIA

O sr. João Luiz de Carvalho, presidente da Assembléia, apela para o professor Neri Cunha retirar as suas propostas, deixando que a assembléia limite suas deliberações ao caso do 15.000 alunos. A primeira não é bem recebida pela assistencia, mas, o presidente consegue sugerir a nomeação de uma comissão que apresente ao sr. Fioravanti de Piero as razões de sua pretensão, servindo esse encontro para fornecer ao secretario uma oportunidade de se retratar de ataques feitos em virtude do desconhecimento que tem da causa, pois somente ha dois meses dirige os negocios de Educação, no Distrito Federal.

ADIADO O PROTESTO

Vencedora a sugestão do sr. Luiz de Carvalho, protelaram os professores os debates em torno do protesto, á espera de que, "sponte propria", o sr. Fioravante se retrate, reconhecendo os erros em que incorreu.

A comissão encarregada de tratar com o secretario de Educação foi escolhida, compondo-se dos srs. João Luiz de Carvalho, Sebastião Nascimento e Virgilio de Brito.

QUERIA PARLAMENTAR

O professor Schiavo, que, ha dias, em companhia do seu colega Arnoni, procurara o sr. De Piero, pediu que fosse ouvida pela assembléia, um recado de que o encarregára o secretario da Educação. Agita-se a assembléia. Insiste o professor Schiavo em falar, pedindo autorização para informar ao sr. Fioravanti que a assembléia lhe havia negado oportunidade para explicações. Conversara com o secretario durante duas horas e se comprometera. Resolve a assembléia não autorizar coisa alguma e o presidente dá por encerrada a sessão.

Boletim da Cidade

O PRESIDENTE da Republica assinou decreto transformando o Departamento de Construções Proletarias em Departamento da Habitação. A simples comparação dos dois titulos sugere o sentido da operação feita. Não se trata mais de licenciar com favores especiais as construções para proletarios, mas de buscar uma solução para o caso da moradia de todos aqueles que, vivendo de salarios fixos insuficientes para pagar altos aluguels, precisam de morar algures.

O novo Departamento cogitará, entre outras coisas, da construção de grupos residenciais para aluguel módico. Depositemos em mal essa iniciativa nossas esperanças.

O sr. Alarico Maciel tomou uma providencia para resolver a questão do congestionamento do trafego de caminhões entre o Rio e Niteroi. Usando o estilo do Dip do Estado do Rio, poderiamos dizer que o simpatico procer botafoguense visou solucionar de uma vez por todas o já transcendental problema dos transportes transguanabarinos, demonstrando clara visão e arguicia incomparaveis. Preferimos, no entanto, aguardar e ver se realmente chegam mais rapidamente os caminhões ao Rio, depois da mudança de "ponto" determinada pelo delegado de Transito. Na verdade, não cremos que, passando da rua Visconde do Rio Branco para a Avenida Amaral Peixoto, se adiante grande coisa. Enfim, a administração publica tem dessas coisas. Quando menos se espera, lá aparece uma solução psicologica tão sutil que só os iniciados conseguem penetrar.

Na conferencia que ontem pronunciou na Sociedade Academica de Medicina e Cirurgia, o professor Hamilton Nogueira comentou o fato de atingir a 160 por mil o indice de mortalidade infantil no Distrito Federal. Como causas principais desse alto coeficiente de perdas de potencial economico, classificou a ignorancia e a miséria, muito mais aguda do que em Paris, onde, na mesma época, o indice de mortalidade infantil foi de 73.

Quando pensamos em atrair imigração estrangeira, seria o caso de prestar-se um pouco de atenção a esses elementos, livres de qualquer suspeita, por se tratar de um nome respeitavel de higienista, compulsando dados oficiais. Tratando-se de garantir condições de vida para imigrantes de outras terras, caberá muito bem estender essas medidas ao elemento nacional.

A não ser que, como o sr. Fioravante de Piero, ninguem acredite em estatisticas.

CARIOCA.

SERVIRA PARA O ARMAZENAMENTO DE CARNE DO MATADOURO DE SANTA CRUZ — SOMENTE GUARDARA GENEROS DE PRIMEIRA NECESSIDADE

O prefeito apresentará ao presidente da Republica, em seu proximo despacho, uma exposição de motivos solicitando a transferencia do Frigorifico do Cais do Portó para a Municipalidade, a fim de servir ao abastecimento da cidade. Servirá o frigorifico para armazenagem da carne do Matadouro Municipal de Santa Cruz e de outros produtos de 1.ª necessidade.

Projeta ainda o prefeito a construção de um frigorifico no Entreposto de São Diogo, exclusivamente para armazenagem de carne do Matadouro de Santa Cruz.

O CRIME

A "SHINDO-REMEI" RECEBIA DOIS BILHÕES DE CRUZEIROS

O CORONEL DO EXERCITO JAPONÊS ERA O MANDATARIO DOS CRIMES

S. PAULO, 4 (D. C.) — A "Shindo-Remei", que conta, em todo o Estado, com cerca de 100 mil associados, significa "Sociedade dos Caminhos dos Suditos".

Ao que está parecendo, a "Shindo Remei", tinha, além da sua função politica, a finalidade de praticar grossas falcatruas contra seus patricios, sob a capa de nacionalismo.

ORDENS PARA MATAR

Apurou a policia que os criminosos profissionais tinham recebido ordens superiores para matar Furua e Nomura. Malogrado o atentado contra o ex-diplomata, os que fugiram da Aclimação rumaram para o Jabaquara, onde deram cabo da vida do industrial japonês, fugindo em seguida. Os dois japoneses presos na Aclimação e perseguidos pelo guarda-noturno, entregaram-se para não embaraçar a fuga de seus companheiros. Os criminosos são seis. Quatro levaram a efeito o assassinio de Nomura e fugiram, homisiando-se numa chacara da estrada Santo Amaro-Itapecerica, de onde deviam sair para tentar matar outros patricios cujos nomes constavam da lista que receberam.

A policia descobriu a chacara, prendendo três dos criminosos. Os policiais foram surpreendidos pelos assassinos que quase mataram o investigador Pignatari. Um dos criminosos, Tzurataro Washezawa, fugiu em trajes menores, internando-se no mato. A policia está empenhada na sua captura, surgindo outras diligencias que conduzirão á descoberta dos quadrilheiros e dos mandatarios dos crimes.

Tzurataro é chantagista que conta diversas passagens pela policia e já foi processado por furtos na Federação das Cooperativas do Estado de S. Paulo.

DOIS BILHÕES DE CRUZEIROS

S. PAULO, 4 (Asapress) — Sabe-se agora, que a Shindo-Remei recebia dos seus associados cerca de dois bilhões de cruzeiros, mensalmente. O dinheiro era remetido para esta capital, destinado á Caixa Postal n. 5.743.

O MANDATARIO

S. PAULO, 4 (Asapress) — Divulga-se que o coronel Yunji, preso pelas autoridades paulistas, foi quem dera ordens aos componentes da Sociedade dos Moços Suicidas, ou Sokuvo Alkok Seki Sei Dan, para realizar sabotagens entre a colonia, incendiando fazendas e sitios de japoneses do interior, que se manifestavam contrarios á sociedade Shindo-Remei. O mesmo oficial dera ordens para eliminar todos os niponicos de influencia, que vinham contrariando a sua ação, explicando aos suditos amarelos a verdadeira situação do Japão.

OS PRESOS

S. PAULO, 4 (Asapress) — Os três japoneses presos numa chacara perto da estrada de Santo Amaro, deram os nomes de Faluguti, Iedo Funno e Shiryashitz. Falando na policia disseram que reagiram a bala, para dar tempo a que fugisse o chefe do bando, Tsurataro Washezawa. Esse elemento conseguira escapar ao cerco. Trata-se de um individuo perigoso, que já foi processado pela policia como chantagista, tendo sido ainda responsavel por um desfalque na Cooperativa Agricola de Cotias.

LIGADOS AOS MILITARISTAS NIPONICOS

S. PAULO, 4 (Asapress) — Segundo certas versões que correm nesta capital, a Shindo-Remei e outras sociedades secretas localizadas em S. Paulo, estariam ligadas ao grupo Mitsibushi, que apoiou os militaristas japoneses em suas conquistas. As vitimas seriam elementos ligados ao grupo Mitsui, outra força economica que se opunha aos militaristas niponicos.

Boletim do Crime

VIOLENCIAS

A CAMPANHA contra os jogos de azar não pode ser realizada sem violencias ou estardalhaços. Mais cedo ou mais tarde elas se manifestam.

Esquecem-se as autoridades incumbidas da repressão ao "jogo dos bichos" que o combate á popular contravenção deve ser feito dentro do espirito de justiça e de conformidade com os postulados do direito.

Não é arrombando portas, nem invadindo casas residenciais ou prendendo quem não foi encontrado em flagrante delito de contravenção, que se fará uma repressão á altura dos nossos fóros de cidade civilizada. Não é recolhendo individuos, apenas suspeitos de contravenção do "jogo dos bichos" á "escola" onde permanecem dias e mais dias, com completo desrespeito aos direitos individuais e em contrario ás garantias estabelecidas nas leis, que se acabará com o jogo. Ainda ante-ontem, uma diligencia foi realizada em completo desacordo com a lei e em desrespeito áquilo que o professor Pereira Lira vem pregando, não só na catedra, como na sua vida de grande advogado.

Uma casa residencial, no Engenho Novo, foi invadida, depois de arrombada a porta. Apesar de não ter sido encontrado nada de anormal que justificasse uma suspeita de que ali se exercitava a contravenção, seu dono foi preso e levado para "escola", onde permanece á espera de que o chefe de Policia ouça, e, consequentemente, resolva seu caso. Enquanto isto não se dá, o infeliz ficará detido na "escola" aguardando que se cumpra a lei, que não permite prisão por mais de 24 horas, sem culpa formada.

O professor Pereira Lira precisa, como jurista que é, dar umas aulas de direito aos que abusam do poder de policia.

ENVENENAMENTO!

Está noticiado que 200 soldados do Regimento Floriano, na Vila Militar, foram vitimas de uma grande intoxicação alimentar. Verificou-se que o envenenamento fôra consequente a carne deteriorada fornecida áquela unidade do Exercito. Socorridos pelo Hospital Carlos Chagas, que mandou ao local todas as suas ambulancias, com excepção de tres que se acham médicos, foram os envenenados postos fóra de perigo, com excepção de tres que se acham em estado grave.

Inegavelmente, é uma noticia de suma gravidade que retrata a situação em que nos achamos em questão de generos alimenticios. Os negociantes e fornecedores gananciosos, na ansia de enriquecerem o mais rapidamente possivel, não recuam na pratica, até do crime, contanto que ás suas mãos venha ter o dinheiro que tanto ambicionam. Certos de que a fiscalização policial não passa de mero expediente rotineiro, sem a menor eficiencia técnica e sem a menor prestabilidade juridica, aqueles cavalheiros não se comovem ante o sofrimento dos que, vitimas da boa fé, adquirem, por preços exorbitantes, aquilo que neces- exorbitantes, aquilo de que necessitam para a subsistencia.

Enquanto a policia dorme, eles... Quem sabe?...

TIMBAUBA.

NÃO HOUVE ACORDO ENTRE OS VIAJANTES E OS EMPREGADORES

Levantada a Preliminar de Incompetencia — Risco de Comprometer a Propria União da Classe

Não chegaram a um acordo os viajantes e vendedores do Rio de Janeiro, na reunião de dissidio coletivo contra 48 firmas comerciais desta cidade ontem realizada pelo Conselho Regional de Preços.

PRELIMINAR DE INCOMPETENCIA

Iniciados os trabalhos, sob a presidencia od sr. Edgard Sanches, usou da palavra o advogado dos suscitados para levantar uma preliminar de incompetencia da Justiça, para tratar do caso.

Argumentou o advogado tratar-se de um requerimento improcedente, pois os suscitantes, em virtude da vigencia do acordo ha poucos meses assinado com os suscitados, não são pessoas juridicas capacitadas a requerer novo dissidio, antes de haver expirado o prazo legal.

FORAM EXCLUIDOS

Respondendo ao advogado dos suscitados, o representante dos empregados declarou tratar-se apenas de reparar injustiça que se converte em perene ameaça á união da classe de vendedores e viajantes. Explicando, afirmou:

"Enquanto varios dos meus constituintes foram beneficiados com o aumento de salario, outros, quase a metade, ficaram excluidos do gozo destes aumentos."

TAMBEM REJEITADA

Depois de haver sido o assunto amplamente ventilado, o presidente da sessão, no cumprimento da lei, formulou uma proposta de conciliação ás partes.

Tambem não mereceu consideração e acatamento pelos dissidentes a proposta do sr. Edgard Sanches.

A PROCURADORIA

Posto nestes termos, o processo foi remetido á procuradoria do Conselho, a fim de receber a apreciação do procurador regional.

Mais Compostura, Srs. Guardas-Civis!

RECOMENDA, EM PORTARIA, O DIRETOR DA RESPECTIVA CORPORAÇÃO

O diretor da Guarda Civil, sr. Claudio Vieira Peixoto, baixou a seguinte Portaria:

"Não têm passado desapercebidas a esta Diretoria as queixas e reclamações veiculadas pela imprensa, sobre a falta de compostura com que se conduzem elementos desta Corporação mal compenetrados dos seus deveres funcionais, fazendo-se mais notados no interior dos onibus e outros transportes coletivos, onde se sentam ou se encostam pachorrentamente ou em estado de sonolencia, com o uniforme em desalinho, sobraçando, ás vezes, enormes embrulhos, atitudes tais que desprestigiam a função policial com que estão titulados refletindo, o que é de lamentar, na classe inteira.

Por isso, recomendo aos funcionarios desta G. C., graduados ou subalternos, que, quando surpreenderem esses elementos desprimorando-se pelas boas normas de conduta, em publico, os apresentem á administração, por intermedio de seus chefes imediatos, para a aplicação das devidas sanções disciplinares."

Novo Diretor de Turismo do D. N. I.

O presidente da Républica assinou, ontem, um decreto, nomeando o sr. Edgar Chagas Doria para as funções de diretor de Turismo do D. N. I.

A Chegada do Cruzador "Uganda"

Está sendo esperado, nesta capital, segunda-feira, ás 8 horas, o cruzador canadense "Uganda", que vem ao Brasil em visita de cortezia. De acordo com o programa organizado, serão prestadas expressivas homenagens ao comandante e tripulação daquele vaso de guerra.

Posto da Guarda Civil em Jacarepaguá

Foi inaugurado no 1.º andar do predio, onde se acha instalada a delegacia do 26.º distrito policial o Posto da Guarda Civil de Jacarepagua.

Esse serviço, que há muito vinha sendo reclamado pela população daquele suburbio, está sob a chefia do fiscal Alfredo Pereira Guimarães e acha-se otimamente instalado, contando com sala do chefe sala dos guardas, arquivos e dormitorios.

VARIOS FATOS POLICIAIS

Ás 18.20 horas, de ontem, quando passava pela rua Barão de S. Felix, foi assaltado por dois homens e 2 mulheres Francisco Sales de Morais corretor de um companhia de capitalização.

Os assaltantes levaram-lhe uma pasta de couro preta, contendo apolices sorteaveis no valor de 56 mil cruzeiros. A vitima apresentou queixa á policia.

AGRESSÕES

Por motivos de ciumes José Soares, brasileiro, branco, solteiro, com 25 anos de idade, morador á praia do Russel, agrediu a socos a sua amante Celi Alves da Cunha, brasileira, com 22 anos, parda, residente em sua companhia.

A vitima, que recebeu ferimento contuso no rosto, apresentou queixa ao comissario de serviço na delegacia do 4º distrito policial.

LUIZ LUZ, branco, com 28 anos, vendedor de bilhete, residente á rua Afonso Cavalcanti, 74, foi preso em flagrante quando agredia, com um furador de gelo, a Miguel de Souza Rangel.

A vitima foi socorrida no Posto Central de Assistencia e o agressor autuado na delegacia do 13º distrito policial.

ATROPELADOS

O auto-caminhão chapa numero 7.06.01, quando trafegava ontem pela rua Visconde do Rio Branco, em frente ao predio n. 16, atropelou o transeunte Ascendino Barcelos, com 27 anos de idade, branco, residente á rua da Estrela n. 62.

A vitima, que recebeu contusões e escoriações generalizadas, foi socorrida no Posto de Assistencia do Meyer.

O motorista evadiu-se.

MURILO PEREIRA, preto, com 10 anos, filho de Maria Pereira, residente á rua Frei Gaspar n. 381, quando transitava ontem pela estrada Vicente de Carvalho, em frente ao predio n. 1.618, foi atropelado por um caminhão de numero ignorado.

A vitima, que sofreu fratura da coxa esquerda, contusões e escoriações, foi internada no Hospital Getulio Vargas.

ACIDENTE

O auto-caminhão chapa numero 6-40-44, dirigido pelo motorista Manuel Fernandes, residente á rua Camerino n. 168, quando trafegava ontem pela rua Teixeira Soares, ao chegar em frente á sede do 15º distrito policial arrebentou um pneu trazeiro, tendo soltado o aro de ferro, que foi colher o transeunte Moisés Verman, russo, com 46 anos, casado, prestamista, residente á rua Sergipe numero 3, casa 8.

A vitima, que sofreu escoriações na perna esquerda, foi socorrida no Posto Central de Assistencia.

ENTREGOU-SE A' POLICIA

Apresentou-se ontem ao comissario de serviço na delegacia do 6º distrito policial Augusto Rodrigues, que conforme é do inteiro dominio publico, na segunda-feira passada, matou com um canivete, na esquina da rua Engenho de Dentro com a Pernambuco, Alfredo Loureiro, operario.

O crime teve por "pivot" a amante da vitima, a lavadeira Irene Carneiro Borges, residente á rua Pernambuco n. 200.

O criminoso foi removido para a delegacia do 22º distrito policial, em cuja circunscrição ocorreu o homicidio.

ROUBOS E FURTOS

O Hotel Regina, situado á rua Ferreira Viana n. 29, foi visitado ás primeiras horas da noite de ante-ontem pelos ladrões, que roubaram do quarto 29, ocupado pelo sr. Bernardo Carlos, joias avaliadas em Cr$ 19.500,00 e dos quartos 75 e 76, ocupados pela familia de d. Maria Augusta Guimarães, um relogio avaliado em ...... Cr$ 3.000,00.

As vitimas apresentaram queixa ao comissario de serviço na delegacia do 4º distrito policial.